LỜI CẢM ƠN

Để hoàn thành bài báo cáo thực tập tổng hợp này, tôi xin được bày tỏ lòng biết ơn đến với giảng viên khoa Tài chính – Ngân hàng và Quản trị kinh doanh đã giúp đỡ, truyền đạt cho tôi những kiến thức quý báu liên quan đến ngành Quản trị khách sạn về lý thuyết lẫn thực tiễn, cũng như những kỹ năng sống trong suốt quá trình học tập tại Trường Đại học Quy Nhơn.

Đặc biệt, tôi xin được bày tỏ lòng biết ơn chân thành tới ThS. Nguyễn Thị Huỳnh Nhã – Giảng viên hướng dẫn đã tận tình chỉ dạy, quan tâm, giúp đỡ, giải đáp những thắc mắc cũng như chỉ ra những thiếu sót để tôi có thể hoàn thiện bài báo cáo này.

Cuối cùng, tôi xin cảm ơn đến Ban lãnh đạo khách sạn Anya Premier và toàn bộ các cán bộ, nhân viên bộ phận Food and Beverage nói riêng và các bộ phận khác nói chung của khách sạn Anya Premier đã tạo điều kiện tốt nhất, quan tâm, giúp đỡ tôi nhiệt tình trong suốt quá trình thực tập tại đây.

Tôi xin kính chúc giảng viên khoa Tài chính – Ngân hàng và Quản trị kinh doanh và Ban lãnh đạo, cán bộ, nhân viên khách sạn Anya Premier dồi dào sức khỏe, hạnh phúc và luôn thành công trong công việc cũng như trong cuộc cuộc sống.

Mặc dù tôi đã cố gắng rất nhiều nhưng do trình độ chuyên môn của tôi còn hạn chế, chưa có kinh nghiệm nhiều nên trong quá trình tìm hiểu, nghiên cứu còn gặp nhiều khó khăn và không tránh khỏi những sai sót. Vì vậy, tôi rất mong nhận được những ý kiến đóng góp phản hồi từ phía giảng viên để bài báo cáo này được hoàn chỉnh hơn và rút ra được những kinh nghiệm bổ ích để áp dụng vào những bài làm sau.

Tôi xin trân trọng cảm ơn!

Quy Nhơn, ngày 01 tháng 06 năm 2023

Sinh viên thực hiện

DANH MỤC CÁC KÝ HIỆU, CÁC CHỮ VIẾT TẮT

Ký hiệu, chữ viết tắt	Nội dung
APH	: Anya Premier Hotel
DV	: dịch vụ
HĐKD	: hoạt động kinh doanh
KDL	: khu du lịch

DANH MỤC CÁC BẢNG VÀ HÌNH

Bảng **Trang**

Bảng 1. 1. Bảng phân bổ lao động tại khách sạn APH năm 2022 8

Bảng 1. 2. Bảng kết quả hoạt động kinh doanh của khách sạn APH giai đoạn 2020 - 2022 12

Bảng 2. 1. Cơ cấu lao động bộ phận F&B của khách sạn APH 14

Bảng 2. 2. Thực đơn buffet sáng của khách sạn 19

Hình **Trang**

Hình 1. 1. Logo khách sạn APH 4

Hình 1. 2. Lễ ký kết hợp tác giữa Công ty Vietravel và Công ty Cổ phần Đầu tư Du lịch và Dịch vụ Kim Cúc 4

Hình 1. 3. Khung cảnh khách sạn APH 6

Hình 1. 4. Sơ đồ cơ cấu tổ chức bộ máy của khách sạn APH 7

Hình 2. 1. Quy trình phục vụ buffet buổi sáng tại nhà hàng Market 1 khách sạn APH 17

Hình 2. 2. Nhà hàng Market 1 19

Hình 2. 3. Quy trình phục vụ bữa ăn đối với khách đặt món trước của khách sạn APH 20

Hình 2. 4. Quy trình phục vụ bữa ăn đối với khách không đặt trước của khách sạn APH 20

Hình 2. 5. Quy trình phục vụ các loại tiệc tại khách sạn APH 21

Hình 2. 6. Phòng Ocean Ballroom tổ chức các loại tiệc 22

Hình 2. 7. Quy trình phục vụ tại quầy bar của khách sạn APH 23

Hình 2. 8. Quầy Starlight tầng 24 của khách sạn APH 24

Hình 2. 9. Quy trình phục vụ buồng của khách sạn APH 25

Hình 2. 10. Sơ đồ cơ cấu tổ chức bộ phận buồng của khách sạn APH 27

MỤC LỤC

Trang

MỞ ĐẦU **1**

1. Ý nghĩa của thực tập tổng hợp **1**

2. Mục tiêu, nhiệm vụ nghiên cứu **1**

3. Đối tượng và phạm vi nghiên cứu **1**

4. Phương pháp nghiên cứu **2**

5. Bố cục của bài báo cáo **2**

NỘI DUNG **3**

PHẦN 1. GIỚI THIỆU KHÁI QUÁT VỀ KHÁCH SẠN ANYA PREMIER **3**

1.1. Quá trình hình thành và phát triển của khách sạn Anya Premier **3**

1.1.1. Tên, địa chỉ, logo của khách sạn ***3***

1.1.2. Lịch sử thành lập và phát triển của khách sạn ***4***

1.1.3. Quy mô của khách sạn Anya Premier ***5***

1.2. Chức năng, nhiệm vụ của khách sạn Anya Premier **6**

1.2.1. Chức năng ***6***

1.2.2. Nhiệm vụ ***7***

1.3. Bộ máy tổ chức của khách sạn Anya Premier **7**

1.3.1. Mô hình cơ cấu tổ chức bộ máy quản lý khách sạn ***7***

1.3.2. Chức năng, nhiệm vụ cơ bản của chức danh, bộ phận quản lý ***8***

1.4. Khái quát kết quả kinh doanh của khách sạn Anya Premier **12**

PHẦN 2. THỰC TRẠNG TÌNH HÌNH HOẠT ĐỘNG CỦA KHÁCH SẠN ANYA PREMIER **14**

2.1. Thực trạng hoạt động của bộ phận bàn – bar **14**

2.1.1. Thực trạng hoạt động bộ phận bàn ***16***

2.1.1.1. Quy trình hoạt động của bộ phận bàn *16*

2.1.1.2. Tổ chức lao động của bộ phận bàn *22*

2.1.1.3. Ưu, nhược điểm của bộ phận bàn *23*

2.1.2. Thực trạng hoạt động của bộ phận bar ***23***

2.1.2.1. Quy trình hoạt động của bộ phận bar *23*

2.1.2.2. Tổ chức lao động của bộ phận bar *25*

2.1.2.3. Ưu, nhược điểm của bộ phận bar *25*

2.2. Thực trạng hoạt động của bộ phận buồng **25**

2.2.1. Quy trình hoạt động của bộ phận buồng ***25***

2.2.2. Tổ chức lao động của bộ phận buồng ***27***

2.1.3. Ưu, nhược điểm của bộ phận buồng ***31***

KẾT LUẬN **32**

DANH MỤC TÀI LIỆU THAM KHẢO **33**

PHỤ LỤC **34**

MỞ ĐẦU

1. Ý nghĩa của thực tập tổng hợp

Ngày nay, du lịch được coi là ngành công nghiệp không khói quan trọng của nhiều quốc gia trên thế giới nói chung và ở Việt Nam nói riêng. Khi kinh tế ngày càng phát triển, cuộc sống nhu cầu của con người ngày càng được cải thiện, nâng cao. Họ không chỉ quan tâm đến nhu cầu ăn mặc mà còn quan tâm đến nhu cầu được vui chơi giải trí, tham quan, nghỉ dưỡng, du lịch. Số lượng khách du lịch đến Việt Nam ngày càng được đông đúc hơn. Vì vậy, để đáp ứng nhu cầu không thể thiếu của du khách, nhiều khách sạn đã mọc lên.

Thành phố Quy Nhơn – Bình Định là một trong những thành phố biển có rất nhiều điều kiện thuận lợi để xây dựng và phát triển ngành du lịch. Để phục vụ, đáp ứng nhu cầu thiết yếu của khách hàng, hàng loạt các khách sạn được xây dựng và phát triển cả về mặt cơ sở hạ tầng, vật chất kỹ thuật lẫn chất lượng phục vụ. Nhắc đến các khách sạn phải kể đến chuỗi khách sạn Anya. Trong đó khách sạn Anya Premier là một khách sạn được xếp hạng 5 sao đạt tiêu chuẩn quốc tế đầu tiên tại Quy Nhơn – Bình Định.

Với ý nghĩa thực tiễn và khoa học trên, là một sinh viên ngành Quản trị khách sạn thuộc khoa Tài chính – Ngân hàng và Quản trị kinh doanh của Trường Đại học Quy Nhơn, việc thực tập tổng hợp có ý nghĩa rất quan trọng. Thời gian thực tập tại khách sạn Anya Premier chỉ gần 4 tuần, tuy không nhiều nhưng nó đã giúp tôi có cái nhìn thực tế về tình hình hoạt động kinh doanh khách sạn của các bộ phận. Bên cạnh đó, tôi cũng đã vận dụng được kiến thức của các môn học và các kỹ năng ở trường cũng như trong cuộc sống vào đợt thực tập này để tiến hành phân tích, so sánh, đối chiếu hoạt động kinh doanh khách sạn Anya Premier trên thực tế với trên lý luận. Từ đó đưa ra nhận xét, đánh giá những ưu điểm, nhược điểm các bộ phận tại khách sạn Anya Premier.

2. Mục tiêu, nhiệm vụ nghiên cứu

- Mục tiêu nghiên cứu của bài báo cáo: Dựa trên việc phân tích thực trạng hoạt động của các bộ phận (bàn – bar, buồng) để đánh giá, đưa ra một số ưu điểm, nhược điểm của các bộ phận (bàn – bar, buồng) tại khách sạn Anya Premier.

- Nhiệm vụ nghiên cứu:

Tìm hiểu tổng quan về khách sạn Anya Premier.

Tìm hiểu hoạt động kinh doanh khách sạn tại khách sạn Anya Premier.

Tìm hiểu thực trạng hoạt động các bộ phận của khách sạn: bàn – bar, buồng.

Đánh giá những ưu điểm, nhược điểm của các bộ phận (bàn – bar, buồng).

3. Đối tượng và phạm vi nghiên cứu

- Đối tượng nghiên cứu: Thực trạng hoạt động khách sạn các bộ phận (bàn – bar, buồng) của khách sạn.

- Phạm vi nghiên cứu:

Phạm vi về mặt không gian: Khách sạn Anya Premier, địa chỉ: 44 An Dương Vương, Phường Nguyễn Văn Cừ, Thành phố Quy Nhơn, Việt Nam.

Phạm vi về mặt thời gian: Bài báo cáo này được tác giả nghiên cứu hoạt động kinh doanh từ giai đoạn năm 2020 đến năm 2022 và khảo sát thực trạng hoạt động các bộ phận (bàn – bar, buồng) vào tháng 5/2023.

Phạm vi về mặt nội dung: Bài báo cáo này tập trung nghiên cứu qua các nội dung sau: tìm hiểu khái quát về khách sạn, hoạt động kinh doanh khách sạn, thực trạng các bộ phận (bàn – bar, buồng),…

4. Phương pháp nghiên cứu

Để thực hiện tốt các nhiệm vụ nghiên cứu cũng như các mục tiêu đề ra của bài báo cáo này, tác giả đã sử dụng các phương pháp nghiên cứu sau:

Phương pháp nghiên cứu tài liệu: Tiến hành thu thập và nghiên cứu, tìm hiểu, phân tích thông tin từ những tài liệu do khách sạn Anya Premier cung cấp, những giáo trình, website uy tín và các tài liệu đã nghiên cứu từ trước đó. Phương pháp này giúp tác giả tìm hiểu về tổng quan khách sạn, tình hình HĐKD của khách sạn, thực trạng hoạt động của các bộ phận (bàn – bar, buồng) trong khách sạn.

Phương pháp quan sát thực tế: Quan sát toàn cảnh khách sạn, tình hình hoạt động của HĐKD và thực trạng hoạt động của các bộ phận (bàn – bar, buồng) tại khách sạn.

Phương pháp thu thập và xử lý số liệu: Tiến hành nghiên cứu, thu thập thông tin, số liệu từ tài liệu do khách sạn cung cấp và sau đó phân tích, xử lý số liệu để đánh giá tình hình HĐKD của khách sạn.

Phương pháp so sánh: Thu thập thông tin khách sạn và so sánh khách sạn giữa lý thuyết và thực tiễn.

5. Bố cục của bài báo cáo

Ngoài phần mở đầu, kết luận, nội dung chính của bài báo cáo gồm 2 chương:

Phần 1. Giới thiệu khái quát về khách sạn Anya Premier

Trong phần một, tác giả khái quát về quá trình hình thành và phát triển, chức năng và nhiệm vụ, bộ máy tổ chức và khái quát kết quả hoạt động kinh doanh của khách sạn Anya Premier.

Phần 2. Thực trạng tình hình hoạt động của khách sạn Anya Premier

Tại phần hai, tác giả trình bày thực trạng tình hình hoạt động của các bộ phận (bàn – bar, buồng). Trên cơ sở đó đưa ra nhận xét, đánh giá ưu điểm và nhược điểm của các bộ phận (bàn – bar, buồng) tại khách sạn Anya Premier.

NỘI DUNG

PHẦN 1. GIỚI THIỆU KHÁI QUÁT VỀ KHÁCH SẠN ANYA PREMIER

Là một khách sạn đặc biệt, sang trọng với tiêu chuẩn 5 sao quốc tế đầu tiên tại Thành phố Quy Nhơn. Khách sạn Anya Premier sở hữu một vị trí rất đắc địa, rất dễ dàng thuận tiện cho du khách di chuyển tham quan các địa điểm du lịch như KDL Eo Gió, tháp Đôi, KDL Ghềnh Ráng – Tiên Sa, KDL Kỳ Co,… Một bên khách sạn là một công viên thành phố rộng lớn cùng với đó là bãi biển nước trong xanh, hàng cau thẳng tắp tạo nên một khung cảnh khách sạn mang hồn resort. Còn một bên là dãy núi Xuân Vân hùng vĩ, những khu rừng cây được trồng xanh mướt trên các đồi núi. Tòa nhà 24 tầng cùng với 256 phòng nghỉ được trang bị các thiết bị hiện đại và sang trọng. Đây sẽ là một nơi rất lý tưởng cho những ai đang tìm kiếm cho mình một chỗ nghỉ dưỡng, du lịch, công tác.

1.1. Quá trình hình thành và phát triển của khách sạn Anya Premier

1.1.1. Tên, địa chỉ, logo của khách sạn

Tên doanh nghiệp: Công ty cổ phần Đầu tư Du lịch và Dịch vụ Kim Cúc

Tên khách sạn: Anya Premier Hotel Quy Nhon (APH)

Ý nghĩa của từ Anya:

- ✓ A: Am hiểu
- ✓ N: Năng động
- ✓ Y: Yêu thương
- ✓ A: Ấn tượng

Chúng tôi **am hiểu** về nghề, văn hóa và nhu cầu của khách hàng.

Chúng tôi **năng động** trong kinh doanh và trong cách phục vụ.

Chúng tôi **yêu quý** khách hàng, **yêu mến** đối tác, **yêu thương** nhân viên mình.

Chúng tôi tạo ra những sản phẩm và dịch vụ **ấn tượng**.

Địa chỉ: 44 An Dương Vương, Phường Nguyễn Văn Cừ, Thành phố Quy Nhơn, tỉnh Bình Định, Việt Nam

Tiêu chuẩn xếp hạng: 5 sao

Điện thoại: +84 (0) 2562 222 268

Website: https://anyapremierhotelquynhon.com

Facebook: Anya Premier Hotel Quy Nhon

Email: info@anyapremierhotelquynhon.com

Lĩnh vực hoạt động: Kinh doanh nhà hàng – khách sạn

Logo:

Hình 1. 1. Logo khách sạn APH

(Nguồn: https://anyapremierhotelquynhon.com/vi/)

1.1.2. Lịch sử thành lập và phát triển của khách sạn

Vào năm 2019, Công ty Cổ phần Đầu tư Du lịch và Dịch vụ Kim Cúc đã xây dựng liên tiếp hai khách sạn mang thương hiệu Anya. Hai khách sạn đó tên là Anya Hotel và Anya Premier Hotel. Trong đó, khách sạn APH được mở cửa và đưa đi vào hoạt động ngày 25 tháng 06 năm 2020. Đây là một khách sạn tiêu chuẩn 5 sao quốc tế đầu tiên tại thành phố Quy Nhơn – Bình Định được tọa lạc tại giao lộ An Dương Vương và Chương Dương. Nằm trên trục đường chính gần các khu trung tâm mua sắm và khu vui chơi giải trí rất dễ dàng cho du khách di chuyển mua sắm, tham quan thành phố biển xinh đẹp và các KDL nổi tiếng của Quy Nhơn như KDL sinh thái Hầm Hô, KDL Suối Tiên, KDL Tuyệt Tình Cốc, làng phong Quy Hòa,…

"Một bước phát triển mới trong sự phát triển của Công ty với chuỗi khách sạn mang thương hiệu Anya.

Hình 1. 2. Lễ ký kết hợp tác giữa Công ty Vietravel và Công ty Cổ phần Đầu tư Du lịch và Dịch vụ Kim Cúc

(Nguồn: https://anyapremierhotelquynhon.com/vi/)

Nhằm đa dạng hóa loại hình dịch vụ cũng như định hướng lâu dài trong việc thu hút và quảng bá du lịch đến với chuỗi khách sạn Anya tại Quy Nhơn đồng thời kết hợp khai thác các tiềm năng thế mạnh giữa các đối tác mang tầm chiến lược. Vào sáng ngày 25/12/2020 dưới sự chứng kiến của đông đảo bạn hàng, các nhà quản lý du lịch và các phương tiện truyền thông Bà Nguyễn Thị Kim Cúc – Chủ tịch Hội đồng quản trị Công ty Đầu tư Du lịch và Dịch vụ Kim Cúc – đơn vị chủ quản của chuỗi khách sạn mang thương hiệu Anya Hotel Quy Nhon và APH tại Quy Nhơn cùng với Ông Nguyễn Quốc Kỳ - Chủ tịch Công ty trách nhiệm hữu hạn một thành viên Du lịch & Tiếp thị Giao thông Vận tải Việt Nam đã cùng đại diện cho hai doanh nghiệp ký kết hợp đồng trở thành đối tác chiến lược trong năm 2021.

Với sự ra mắt đội tàu bay của Vietravel Airlines cùng với kinh nghiệm kinh doanh trong lĩnh vực lữ hành nội địa và quốc tế cùng với hệ thống đại lý trải dài từ Bắc vào Nam, việc Vietravel cùng Công ty Kim Cúc trở thành đối tác chiến lược đánh dấu một sự phát triển vượt bậc trong một chuỗi các hoạt động du lịch sẽ diễn ra trong năm mới 2021. Việc kết hợp đưa ra các sản phẩm trọn gói, cung cấp các dịch vụ chất lượng, đáp ứng nhu cầu du lịch, nghỉ ngơi cao cấp của mọi đối tượng khách hàng đến với Quy Nhơn bằng việc lưu trú tại chuỗi khách sạn Anya năng lực cung cấp hiện tại gần 500 phòng hạng sang sẽ hứa hẹn mang lại hiệu quả to lớn cho cả hai bên để cùng nhau hướng tới những mục đích đề ra trong tổng thể chiến lược hợp tác.

Không chỉ dừng lại ở việc ký kết với Vietravel, Công ty tiếp tục triển khai các dự án mới, tìm kiếm những cơ hội đầu tư cũng như các đối tác có uy tín trong lĩnh vực du lịch và phát triển du lịch, với mục tiêu tăng số lượng khách sạn cao cấp, nâng cấp các dịch vụ cũng như xây dựng một đội ngũ quản lý và nhân viên chuyên nghiệp, tâm huyết nhằm góp phần đưa Quy Nhơn nói riêng và Bình Định nói chung trở thành một điểm đến chất lượng cao trên bản đồ du lịch cả nước." [6]

"Chiều ngày 19/1/2022, Lễ trao giải thưởng du lịch ASEAN trong khuôn khổ Diễn đàn du lịch ASEAN (ATF) được diễn ra tại Campuchia. Tại lễ trao giải này, Việt Nam vinh dự có 20 đơn vị, địa phương nhận giải thưởng. Trong đó, khách sạn APH đã đạt được danh hiệu giải thưởng địa điểm tổ chức MICE ASEAN.

Giải thưởng du lịch ASEAN là sự kiện được tổ chức thường niên nhằm tôn vinh các địa phương, đơn vị có sản phẩm du lịch, dịch vụ du lịch chất lượng cao, góp phần phát triển bền vững các điểm đến du lịch của khu vực ASEAN. Đây cũng là cơ hội cho các doanh nghiệp du lịch cũng như các tổ chức du lịch địa phương tiếp thị hiệu quả hoạt động kinh doanh du lịch và góp phần quảng bá thương hiệu quốc gia." [9]

1.1.3. Quy mô của khách sạn Anya Premier

Khách sạn APH 5 sao bao gồm 24 tầng với hệ thống 256 phòng nghỉ, trải đều từ tầng 5 đến tầng 21 của khách sạn. Có các hạng phòng:

Superior City View (30m^2),
Superior Side Sea View (34m^2),
Suite Standard Double (62m^2),
Royal Suite Double (92m^2),

Deluxe (34m^2),
Executive (34m^2),
Signature (34m^2),
Vice Presidential Suite (92m^2),
Presidential Suite (125m^2),

Ngoài ra, khách sạn còn có một nhà hàng với tên gọi nhà hàng Market 1, các phòng đại tiệc (Ocean Ballroom, Golden Sand,…), Coco Spa, nhà giặt ủi, quầy Starlight Bar, quầy Cabbar Bistro, quầy DV hướng dẫn du lịch, khu vui chơi trẻ em,…

Các DV và tiện ích: wifi tốc độ cao, spa, hồ bơi, phòng gym, khu vui chơi trẻ em, nhà hàng, Privilege Lounge, bãi đỗ xe, phục vụ đồ ăn tại phòng 24/7, bảo vệ 24/7, lễ tân 24/7, dịch vụ đặt xe, thuê xe, DV giặt là, DV vận chuyển, DV phòng đại tiệc,…

Hình 1. 3. Khung cảnh khách sạn APH

(Nguồn: Vietgoing.com)

1.2. Chức năng, nhiệm vụ của khách sạn Anya Premier

1.2.1. Chức năng

Khách sạn APH chủ cung cấp cho mọi khách hàng hai dịch vụ chính sau:

- Dịch vụ ăn uống: Khách sạn cùng với nhà hàng chịu trách nhiệm đón tiếp các khách hàng lưu trú tại khách sạn nhằm phục vụ nhu cầu ăn uống. Ngoài ra còn có tổ chức các tiệc liên hoan, hội thảo, hội nghị các cấp, tiệc gala dinner…. Đặc biệt ở khách sạn có các khu tổ chức các đại tiệc rất rộng rãi, thoáng mát, hiện đại, công nghệ cao và màn hình led chiếu các video rõ nét. Điều chú ý nhất là khi tổ chức tiệc cưới ở khách sạn có rất nhiều ưu đãi, khuyến mãi cùng với những món quà rất hấp dẫn.

- Dịch vụ lưu trú: Khách sạn có chức năng đón tiếp và phục vụ cho các du khách đến với khách sạn APH nghỉ dưỡng, nghỉ ngơi, đi công tác, làm việc khi họ có nhu cầu ở tại khách sạn.

Ngoài hai dịch vụ chính trên, khách sạn còn có các DV bổ sung (DV vui chơi giải trí, DV spa, DV phòng gym, DV bể bơi…) để đáp ứng nhu cầu của du khách.

1.2.2. Nhiệm vụ

- Tổ chức, sản xuất và tạo ra các sản phẩm độc đáo, mới mẻ, thu hút khách hàng và DV lưu trú, DV ăn uống và các DV bổ sung khác.

- Luôn hoàn thành vượt mức các chỉ tiêu đề ra; sử dụng, quản lý và phát triển nguồn vốn một cách có hiệu quả và hợp lý.

- Thực hiện đúng và chịu trách nhiệm với ngành nghề đã đăng ký kinh doanh, chấp hành đúng quy định của nhà nước, pháp luật, nộp đúng thời hạn các ngân sách.

- Lo lắng, quan tâm đến vấn đề môi trường, trật tự an ninh an toàn xã hội nhằm góp phần phát triển kinh tế ở địa phương.

- Sử dụng và bảo quản tốt, hiệu quả cơ sở vật chất kỹ thuật, cơ sở hạ tầng.

- Quan tâm, chăm lo đến đời sống của các nhân viên khách sạn. Thường xuyên tổ chức những buổi training nhằm nâng cao trình độ tay nghề cho nhân viên.

- Tăng cường công tác hoạt động marketing; quảng bá hình ảnh, thương hiệu khách sạn nhằm thu hút mọi đối tượng khách hàng trong nước và quốc tế.

1.3. Bộ máy tổ chức của khách sạn Anya Premier

1.3.1. Mô hình cơ cấu tổ chức bộ máy quản lý khách sạn

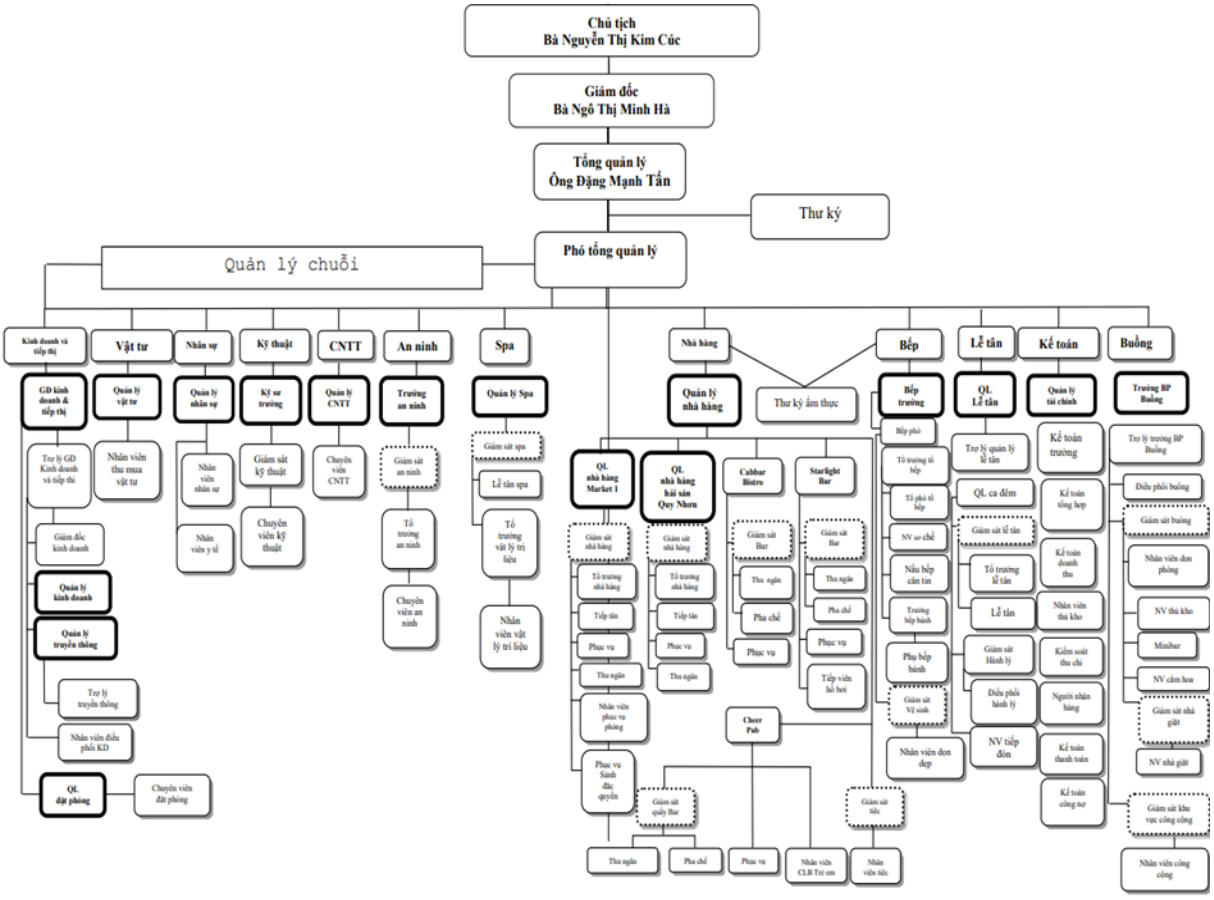

Hình 1. 4. Sơ đồ cơ cấu tổ chức bộ máy của khách sạn APH

(Nguồn: Phòng Nhân sự - Khách sạn APH)

Bảng 1. 1. Bảng phân bổ lao động tại khách sạn APH năm 2022

Cơ cấu theo	Chỉ tiêu	Số lượng (người)	Tỷ lệ (%)
Trình độ chuyên môn	Thạc sĩ	1	0,8
	Đại học	49	36,8
	Cao đẳng	24	18
	Trung cấp	12	9
	Sơ cấp	17	12,8
	THPT	30	22,6
Trình độ ngoại ngữ	TT(A)	24	18,0
	GTT(A)	21	15,8
	GTCB(A)	88	66,2
Giới tính	Nam	63	47,4
	Nữ	70	52,6
Tổng nhân viên		133	100

(Nguồn: Phòng Nhân sự - Khách sạn APH, 2022)

Nhận xét:

Qua bảng 1.1, ta thấy tỷ lệ về giới tính nữ của khách sạn cao hơn nam của khách sạn (52,6% > 47,4%). Xét về trình độ học vấn, phần lớn chủ yếu là đại học (36,8%). THPT chiếm tỷ lệ cũng tương đối cao và được phân công vào những công việc không đòi hỏi cao trình độ chuyên môn. Bên cạnh đó, tỷ lệ số lượng nhân viên biết ngoại ngữ không nhiều gây trở ngại khi giao tiếp với khách quốc tế. Bởi vì ngày nay ngành du lịch phát triển rất mạnh, khách du lịch đến từ nhiều quốc gia, nhiều tỉnh, thành khác nhau cho nên việc sử dụng ngoại ngữ giống như là tiếng phổ thông, được sử dụng hàng ngày, hàng giờ.

1.3.2. Chức năng, nhiệm vụ cơ bản của chức danh, bộ phận quản lý

a. Chủ tịch

- Chức năng: Là người đại diện pháp lý cao nhất của khách sạn.

- Nhiệm vụ:

+ Thực hiện hợp đồng đã ký kết với các đối tác.

+ Thi hành và sửa đổi điều lệ của khách sạn trong khung pháp lý cho phép.

+ Thẩm tra phương châm xây dựng kinh doanh, kế hoạch đầu tư kinh doanh, dự toán, quyết toán, phương án phân chia lợi nhuận hoặc bù lỗ hằng năm.

+ Thẩm tra báo cáo của Giám đốc.

+ Quyết định thành lập các bộ phận trong khách sạn và tiền lương, đãi ngộ, phúc lợi đối với nhân viên lao động.

+ Phê chuẩn các hợp đồng và các đối tác quan trọng.

b. Giám đốc

- Chức năng: Là người chịu trách nhiệm điều hành mọi hoạt động của khách sạn dưới sự lãnh đạo của Chủ tịch.

- Nhiệm vụ:

+ Tham gia vào việc đề ra và thực hiện mục tiêu kinh doanh, phương hướng phát triển của khách sạn. Thống nhất việc tổ chức hoạt động quản lý kinh doanh.

+ Nắm bắt chuẩn xác thông tin kinh doanh khách sạn trong và ngoài nước; định ra kế hoạch và chính sách kinh doanh, tìm tòi nguồn khách.

+ Xây dựng và tổ chức thực hiện các chế độ, quy tắc, điều lệ và cơ chế vận hành nội bộ. Nâng cao thương hiệu, dịch vụ và hiệu suất quản lý của khách sạn.

+ Thiết lập cơ cấu tổ chức và kế hoạch tiền lương của khách sạn.

+ Chịu trách nhiệm trong công tác tuyển dung, đào tạo, phát triển nguồn nhân lực cũng như xây dựng môi trường văn hóa của đơn vị. Triển khai thực hiện và chịu trách nhiệm về các mảng công tác an ninh, an toàn cho du khách và nhân viên cũng như tài sản của khách sạn.

+ Thiết lập và xây dựng mối quan hệ rộng rãi với các giới ngoài xã hội, thực hiện tốt công tác phối hợp với nội bộ của khách sạn.

+ Định kỳ báo cáo công tác với Chủ tịch, hoàn thành các nhiệm vụ do Chủ tịch đề ra.

c. Tổng Quản lý

- Chức năng: Chịu trách nhiệm ra các quyết định, hoạch định các kế hoạch, phân công công việc cho các bộ phận, quản lý toàn diện vấn đề doanh thu – lợi nhuận và giám sát hoạt động hàng ngày của khách sạn.

- Nhiệm vụ:

+ Phối hợp với bộ phận kinh doanh lập kế hoạch hàng năm khách sạn.

+ Chịu trách nhiệm về chiến lược kinh doanh, quản lý ngân sách của khách sạn.

+ Quản lý, giám sát các hoạt động của khách sạn.

+ Khảo sát, phân tích xu hướng của thị trường và thường xuyên theo dõi hoạt động kinh doanh của khách sạn để có những những chính sách thay đổi kịp thời.

+ Trực tiếp báo cáo công việc với Giám đốc.

d. Phó Tổng Quản lý

- Chức năng: Là người chịu mọi trách nhiệm dưới sự điều của Tổng Quản lý.

- Nhiệm vụ:

+ Báo cáo trực tiếp với Tổng quản lý về mọi hoạt động của khách sạn.

+ Thường xuyên kiểm tra sản phẩm và dịch vụ của khách sạn.

e. Thư ký

- Chức năng: Chịu trách nhiệm về lịch trình công tác của các cấp và cuộc họp.

- Nhiệm vụ:

+ Sắp xếp lịch làm việc, lịch trình công tác cho các cấp cao.

+ Tổ chức các cuộc họp, ghi chép các ý kiến của các lãnh đạo cấp cao để phổ biến xuống các bộ phận trong khách sạn.

f. Bộ phận kinh doanh và tiếp thị

- Chức năng: Là bộ phận rất quan trọng chịu trách nhiệm về tham mưu và thực hiện chiến lược kinh doanh, công tác kinh doanh và marketing của khách sạn. Chức năng chính của bộ phận này là cầu nối giữa người tiêu dùng với nguồn lực bên trong của khách sạn.

- Nhiệm vụ:

+ Làm cho sản phẩm thích ứng với thị trường, xác định mức bán và điều chỉnh giá cho phù hợp với diễn biến của thị trường và kế hoạch kinh doanh của khách sạn.

+ Tổ chức bán sản phẩm, dịch vụ và xây dựng kênh phân phối của khách sạn.

+ Tổ chức và thực hiện các hoạt động xúc tiến (tuyên truyền, quảng bá,…).

g. Bộ phận vật tư

- Chức năng: Tham mưu và tổ chức thực hiện về mua sắm, quản lý, cung ứng vật tư khách sạn.

- Nhiệm vụ:

+ Thực hiện các hoạt động mua sắm, cung ứng hàng hóa theo quy định.

+ Phối hợp với bộ phận kế toán quản lý, kiểm tra, báo cáo việc quản lý và sử dụng vật tư.

+ Phối hợp với bộ phận kỹ thuật kiểm tra, sữa chữa, bảo dưỡng vật tư.

h. Bộ phận nhân sự

- Chức năng: tham mưu, thực hiện việc tuyển dụng nhân sự, duy trì, đào tạo và phát triển nguồn nhân lực trong khách sạn. Đảm bảo nguồn nhân lực trong khách sạn phải đạt yêu cầu về số lượng và chất lượng.

- Nhiệm vụ:

+ Tổ chức công tác điều chuyển, đào tạo, và phát triển đội ngũ nhân viên.

+ Thực hiện các công tác về quan hệ lao động, lương, thưởng, phụ cấp, phúc lợi cũng như bảo vệ quyền lợi và an toàn lao động cho nhân viên.

i. Bộ phận kỹ thuật

- Chức năng: Thực hiện chức năng công tác quản lý cơ sở vật chất kỹ thuật của khách sạn, cung cấp các điều kiện kỹ thuật cần thiết để khách sạn hoạt động bình thường và đảm bảo chất lượng dịch vụ của khách sạn.

- Nhiệm vụ: Lập kế hoạch quản lý vận hành, bảo dưỡng, sữa chữa, đổi mới các trang thiết bị, các phương tiện, đồ dùng, dụng cụ gia dụng của toàn bộ khách sạn.

j. Bộ phận công nghệ thông tin

- Chức năng: Đảm bảo hệ thống công nghệ thông tin hoạt động ổn định.

- Nhiệm vụ:

+ Nghiên cứu, xây dựng, định hướng kế hoạch phát triển công nghệ thông tin, ứng dụng công nghệ thông tin vào trong hoạt động của khách sạn.

+ Quản lý và điều hành hệ thống công nghệ thông tin.

+ Thường xuyên, kiểm tra, sữa chữa, bảo dưỡng hệ thống công nghệ thông tin.

k. Bộ phận an ninh

- Chức năng: Chịu trách nhiệm về công tác an ninh, an toàn của khách sạn.

- Nhiệm vụ:

+ Thực hiện việc bảo vệ cơ sở vật chất, trang thiết bị, tài sản của khách sạn.

+ Phối hợp với các đơn vị khác bảo vệ an toàn tính mạng và tài sản của du khách và nhân viên.

+ Giám sát người ra vào đơn vị và quan hệ với các cơ quan hữu quan để kịp thời giải quyết, ngăn chặn các hành động tiêu cực gây ảnh hưởng đến việc kinh doanh của khách sạn.

l. Bộ phận spa

- Chức năng: Cung cấp các dịch vụ đáp ứng nhu cầu của du khách trong thời gian lưu trú tại khách sạn.

- Nhiệm vụ: Đảm nhận các dịch vụ thư giãn, chăm sóc sức khỏe, sắc đẹp cơ thể khách hàng như tắm trắng, bấm huyệt, tẩy tế bào chết,…

m. Bộ phận nhà hàng

- Chức năng: Kinh doanh ăn uống, phục vụ nhu cầu ăn uống cho du khách.

- Nhiệm vụ:

+ Tham mưu, lên kế hoạch và triển khai việc kinh doanh ăn, uống tại khách sạn một cách có hiệu quả.

+ Sản xuất và tổ chức phục vụ các dịch vụ ăn uống cho phù hợp với nhu cầu và sở thích cho khách lưu trú tại khách sạn và khách vãng lai.

+ Tổ chức và phục vụ các loại tiệc hội nghị, cưới hỏi,… tổ chức tại khách sạn.

n. Bộ phận bếp

- Chức năng: Cung cấp các món ăn cho thực khách.

- Nhiệm vụ:

+ Khi khách hàng order món ăn, bếp sẽ thực hiện các món ăn theo yêu cầu của khách hàng.

+ Phối hợp với bộ phận kỹ thuật để sữa chữa, bảo dưỡng các thiết bị dụng cụ khu vực bếp trong trạng thái hoạt động tốt nhất.

o. Bộ phận lễ tân

- Chức năng: Đây là trung tâm vận hành của toàn bộ khách sạn, đầu mối liên hệ giữa khách với khách sạn. Là cầu nối thông tin với khách lưu trú, khách ngoài và các phòng ban, bộ phận khác trong khách sạn.

- Nhiệm vụ:

+ Xác nhận, tổ chức công tác đón tiếp khách (check-in), bố trí phòng và tiễn khách (check-out).

+ Hộ trợ và phục vụ cho du khách trong thời gian cư trú tại khách sạn.

+ Tổ chức cung cấp thông tin và phối hợp với các bộ phận, phòng ban trong khách sạn để phục vụ khách.

+ Tham mưu, lên kế hoạch và tổ chức triển khai công tác bán phòng và các dịch vụ của khách sạn.

p. Bộ phận kế toán

- Chức năng: Vừa tham mưu vừa điều hành nguồn tài chính và ngân sách của khách sạn. Đảm bảo công tác hạch toán một cách chính xác thu chi.

- Nhiệm vụ:

+ Kiểm tra, quản lý tình hình tài chính, hoạt động kinh doanh của khách sạn.

+ Tham mưu và thực hiện công tác dự báo, lập kế hoạch và triển khai công tác quản lý tài chính của khách sạn một cách có hiệu quả.

q. Bộ phận buồng

- Chức năng: Đây là bộ phận nghiệp vụ quan trọng của khách sạn, tham gia vào việc thực hiện chức năng kinh doanh buồng ngủ. Bộ phận này thực hiện những trọng trách hết sức quan trọng là đảm bảo điều kiện vật chất cho việc nghỉ ngơi và cung cấp những dịch vụ cần thiết cho du khách trong thời gian lưu trú tại khách sạn.

- Nhiệm vụ:

+ Chăm sóc, vệ sinh các phòng và các khu vực công cộng nhằm tạo một khung cảnh sạch đẹp và thoáng đãng, giúp kéo dài và duy trì tuổi thọ tiện nghi và trang thiết bị trong khách sạn.

+ Đón tiếp và tổ chức phục vụ, đáp ứng những yêu cầu hợp lý của khách trong khả năng của bộ phận khi họ lưu trú tại khách sạn.

1.4. Khái quát kết quả kinh doanh của khách sạn Anya Premier

Bảng 1. 2. Bảng kết quả hoạt động kinh doanh của khách sạn APH giai đoạn 2020 - 2022

Đơn vị: triệu đồng

Chỉ tiêu	Năm 2020	Năm 2021	Năm 2022	So sánh 2021/2020		So sánh 2022/2021	
				Tuyệt đối	Tương đối	Tuyệt đối	Tương đối
Tổng doanh thu	86.291	61.998	70.258	-24.293	-28,15%	8.260	13,32%
Tổng chi phí	48.643	40.507	36.453	-8.136	-16,73%	-4.054	-10,01%
Tổng lợi nhuận	37.648	21.491	34.805	-16.157	-42,92%	13.314	61,95%

(Nguồn: Phòng Kế toán – Khách sạn APH)

Nhận xét:

Qua bảng 1.2 kết quả HĐKD, ta có thể dễ dàng nhận thấy HĐKD của khách sạn APH giai đoạn 2020 – 2022 có sự thay đổi liên tục. Cụ thể là:

Về tổng doanh thu, năm 2021 giảm 24.293 triệu đồng, tương ứng với 28,15% so với năm 2020. Nguyên nhân là trong năm 2021 xảy ra dịch bệnh Covid-19 khiến cho nền kinh tế suy thoái, người dân không có việc làm dẫn đến nhu cầu nghỉ dưỡng, du lịch của con người thấp. Sang năm 2022, tổng doanh thu của APH là 70.258 triệu đồng mà tổng doanh thu năm 2021 chỉ đạt 61.998 triệu đồng tức là mức chênh lệch của tổng doanh thu của năm 2022 so với năm 2021 là 8.260 triệu đồng tương đương với tỷ lệ tăng 13,32%. Nguyên nhân của sự chênh lệch này có thể là năm 2021 hậu quả Covid-19 để lại còn quá nhiều khiến cho nhu cầu tinh thần của con người còn thấp. Bởi vì tài chính lúc này họ cần phải chi trả cho việc đi lại, ăn uống trong đại dịch hoành hành này và sau khi Covid-19 kết thúc, vấn đề khôi phục nền kinh tế rất cấp thiết.

Về tổng chi phí, năm 2020 đạt 48.643 triệu đồng cao hơn so với năm 2021 là 8.136 triệu đồng chênh lệch nhau 16,73%. Tương tự sang năm 2021, tổng chi phí đạt 40.507 triệu đồng cao hơn so với năm 2022 là 4.054 triệu đồng chênh lệch nhau 10,01%. Đây là một tín hiệu rất tích cực, đáng mừng cho khách sạn bởi vì khi đầu tư vào kinh doanh doanh nghiệp nào cũng muốn nguồn thu nhiều hơn nguồn chi để gia tăng thêm lợi nhuận cho doanh nghiệp mình. Từ đó thấy rằng khách sạn sử dụng nguồn chi tiêu rất hợp lý, tiết kiệm.

Cuối cùng, về tổng lợi nhuận, năm 2020 đạt 37.648 triệu đồng cao hơn so với năm 2021 là 16.157 triệu đồng chênh lệch nhau 42,92%. Chứng tỏ, việc kinh doanh của khách sạn bị thua lỗ, mất mát. Tuy nhiên sang năm 2021, tổng lợi nhuận mà khách sạn nhận được là 21.491 triệu đồng và năm 2022 thu về 34.805 triệu đồng. Như vậy, tổng lợi nhuận năm 2022 cao hơn năm 2021 là 13.314 triệu đồng, cao hơn một nửa so với năm 2021 (61,95%). Tổng lợi nhuận mà là số dương thì chắc chắn đã mang lại lợi nhuận và hiệu quả cho doanh nghiệp. Đây là một con số rất đáng khen ngợi và luôn là mục tiêu hướng tới của doanh nghiệp trong HĐKD.

Tóm lại, nhìn chung HĐKD của khách sạn có gặp chút vấn đề ở năm 2020 và 2021 do xảy ra tình trạng dịch Covid-19. Nhưng sang năm 2022, APH đã mang lại lợi nhuận. Chứng tỏ thấy rằng, APH có những con người thật tài giỏi, đã đưa ra những chiến lược kinh doanh hợp lý và hiệu quả. Mong rằng trong những năm tới, APH sẽ vẫn duy trì được phong độ của mình để cung cấp sản phẩm và dịch vụ trong nước và quốc tế.

PHẦN 2. THỰC TRẠNG TÌNH HÌNH HOẠT ĐỘNG CỦA KHÁCH SẠN ANYA PREMIER

2.1. Thực trạng hoạt động của bộ phận bàn – bar

❖ *Cơ cấu lao động:*

Bảng 2. 1. Cơ cấu lao động bộ phận F&B của khách sạn APH

Đơn vị tính: người

Chỉ tiêu	Số lượng	Giới tính	
		Nam	Nữ
Outlet Manager	1	1	-
Restaurant Supervisor	1	-	1
Bartender	2	-	2
Cashier	1	-	1
Room Service	2	2	-
Waitress/Cashier	2	-	2
Waitress/Waiter	14	1	13
Tổng cộng	23	4	19

(Nguồn: Phòng Nhân sự - Khách sạn APH)

Bộ phận F&B tại khách sạn APH tổng cộng có 23 nhân viên, trong đó có 4 nam và 19 nữ. Đội ngũ nhân viên khá trẻ, dao động từ 21 tuổi đến 35 tuổi. Bộ phận F&B bao gồm 1 quản lý nhà hàng, 1 giám sát nhà hàng, 2 nhân viên pha chế, 3 thu ngân, 2 nhân viên phục vụ tại phòng và 14 nhân viên phục vụ.

Về đội ngũ nhân viên pha chế, đội tuổi dao động từ 23 tuổi đến 30 tuổi. Các nhân viên được đào tạo qua các lớp nghiệp vụ chuyên nghiệp, các trường đại học, cao đẳng, trung cấp. Trình độ chuyên môn tay nghề tốt, rất chuyên nghiệp. Nhân viên rất vui vẻ, nhiệt tình, hỗ trợ giúp đỡ lẫn nhau trong công việc. Tuy nhiên, số lượng nhân viên ít rất khó đáp ứng để phục vụ khách vào mùa du lịch cao điểm, khách đông.

Về đội ngũ nhân viên phục vụ, độ tuổi dao động từ 21 tuổi đến 25 tuổi. Đa số các nhân viên đều tốt nghiệp đại học, một phần ít được đào tạo qua các trường nghề, trường trung cấp. Trình độ chuyên môn chưa được tốt, còn nhiều hạn chế. Khi gặp một số tình huống phát sinh trong công việc, giải quyết yêu cầu phàn nàn của khách còn bối rối, lúng túng. Bên cạnh đó, số lượng nhân viên cũng hạn chế, khó đáp ứng vào thời điểm tiệc đông, mùa du lịch cao điểm.

Về đội ngũ nhân viên phục vụ tại phòng, độ tuổi dao động từ 22 tuổi đến 25 tuổi, đều là nam. Nhân viên phục vụ khách khi khách yêu cầu. Nhân viên nam sẽ rất phù hợp với công việc này, rất thuận tiện cho việc phục vụ khách.

Về đội ngũ nhân viên thu ngân, độ tuổi dao động 22 tuổi đến 25 tuổi, đều là nữ. Trình độ chuyên môn rất phù hợp với công việc.

❖ Chức năng, nhiệm vụ từng vị trí:

a. Outlet Manager (Quản lí nhà hàng)

+ Chức năng: Chịu trách nhiệm quản lý toàn diện bộ phận nhà hàng; tổ chức kinh doanh phục vụ khách vãng lai và khách lưu trú ăn, uống tại nhà hàng một cách có hiệu quả, tổ chức phục vụ các loại tiệc, hội nghị trong khách sạn.

+ Nhiệm vụ:

Tham mưu, lên kế hoạch về việc tổ chức hoạt động kinh doanh ăn uống tại nhà hàng cho Giám đốc khách sạn.

Nắm bắt nhu cầu ăn uống của du khách cũng như thông tin về thị trường ăn uống cung cấp cho Giám đốc để ra quyết định. Tham mưu, lập danh mục các món ăn, đồ uống tại nhà hàng,

Phối hợp với nhà bếp và các bộ phận khác lập dự toán và chịu trách nhiệm về lỗ lãi dịch vụ ăn uống cả năm.

Tổ chức triển khai và đôn đốc, chỉ đạo công việc hàng ngày của bộ phận đảm bảo công tác kinh doanh ăn uống tại nhà hàng diễn ra bình thường. Ban hành các quy định, quy trình phục vụ và giám sát việc phục vụ của nhân viên.

Quản lý vật tư tài sản, trang thiết bị của nhà hàng, đảm bảo trang thiết bị, dụng cụ phục vụ sạch sẽ, hạn chế đỗ vỡ, hư hỏng. Giám sát công tác vệ sinh nhà hàng. Kiểm tra, chỉ đạo, kế hoạch và sắp xếp, tổ chức phục vụ các loại tiệc, hội nghị tại khách sạn.

Quản lý bộ phận, phân công, sắp xếp nhân lực, lập kế hoạch và thực hiện công tác đào tạo nhân viên của bộ phận; giám sát việc thực hiện quy chế, nội quy, an toàn lao động của nhân viên. Kiểm tra đánh giá tình hình công việc của nhân viên.

Giải quyết các khiếu nại của khách hàng và phối hợp với các bộ phận khác.

Thực hiện các công việc khác do Ban lãnh đạo giao.

b. Restaurant Supervisor (Giám sát nhà hàng)

+ Chức năng: Chịu trách nhiệm kiểm soát quy trình chuẩn bị, phục vụ khách hàng, lên lịch làm việc cho nhân viên bộ phận và làm việc dưới sự chỉ đạo của Trưởng bộ phận.

+ Nhiệm vụ:

Phân công lịch làm việc cho nhân viên bộ phận.

Kiểm tra tác phong, thái độ làm việc của nhân viên.

Linh hoạt điều động nhân viên khi khách đông.

Báo cáo tình hình hoạt động của nhà hàng cho Trưởng bộ phận.

Làm các công việc khác khi cấp trên giao.

c. Bartender (Nhân viên pha chế)

+ Chức năng: Pha chế đồ uống, chuẩn bị đồ uống nhằm phục vụ khách hàng một cách tốt nhất.

+ Nhiệm vụ:

Chuẩn bị đồ dùng, dụng cụ; nguyên, vật liệu pha chế.

Tiếp nhận thông tin order từ khách và pha chế đồ uống cho khách.

Xử lý, giải quyết vấn đề phàn nàn của khách hàng.

Làm các công việc khác do cấp trên giao

d. Cashier (Nhân viên thu ngân)

+ Chức năng: chịu trách vấn đề tài chính của nhà hàng.

+ Nhiệm vụ:

Lập hóa đơn thanh toán.

Tổng hợp các hàng hóa khách đã sử dụng.

Thu tiền khách thanh toán.

Lập báo cáo doanh thu hàng ngày, hàng tuần, hàng tháng, hàng năm.

e. Room Service (Nhân viên phục vụ tại phòng)

+ Chức năng: Chịu trách nhiệm mang thức ăn, đồ uống cho khách tại phòng.

+ Nhiệm vụ:

Mang các khay thức ăn tới phòng cho khách hàng và dọn dẹp các khay thức ăn ở khu vực hành lang.

Thực hiện các công việc khác do cấp trên giao.

f. Waitress/Waiter (Nhân viên nữ phục vụ bàn/ Nhân viên nam phục vụ bàn)

+ Chức năng: chịu trách nhiệm phục vụ ăn uống tại nhà hàng.

+ Nhiệm vụ:

Chịu sự chỉ đạo của giám sát nhà hàng.

Đón tiếp, hướng dẫn khách vào nhà hàng.

Phục vụ ăn uống cho khách.

Chuẩn bị dụng cụ và đồ dùng để phục vụ khách.

2.1.1. Thực trạng hoạt động bộ phận bàn

2.1.1.1. Quy trình hoạt động của bộ phận bàn

Tùy theo các loại tiệc, các loại bữa ăn sẽ có những quy trình phục vụ khác nhau.

a. Đối với buffet sáng tại nhà hàng

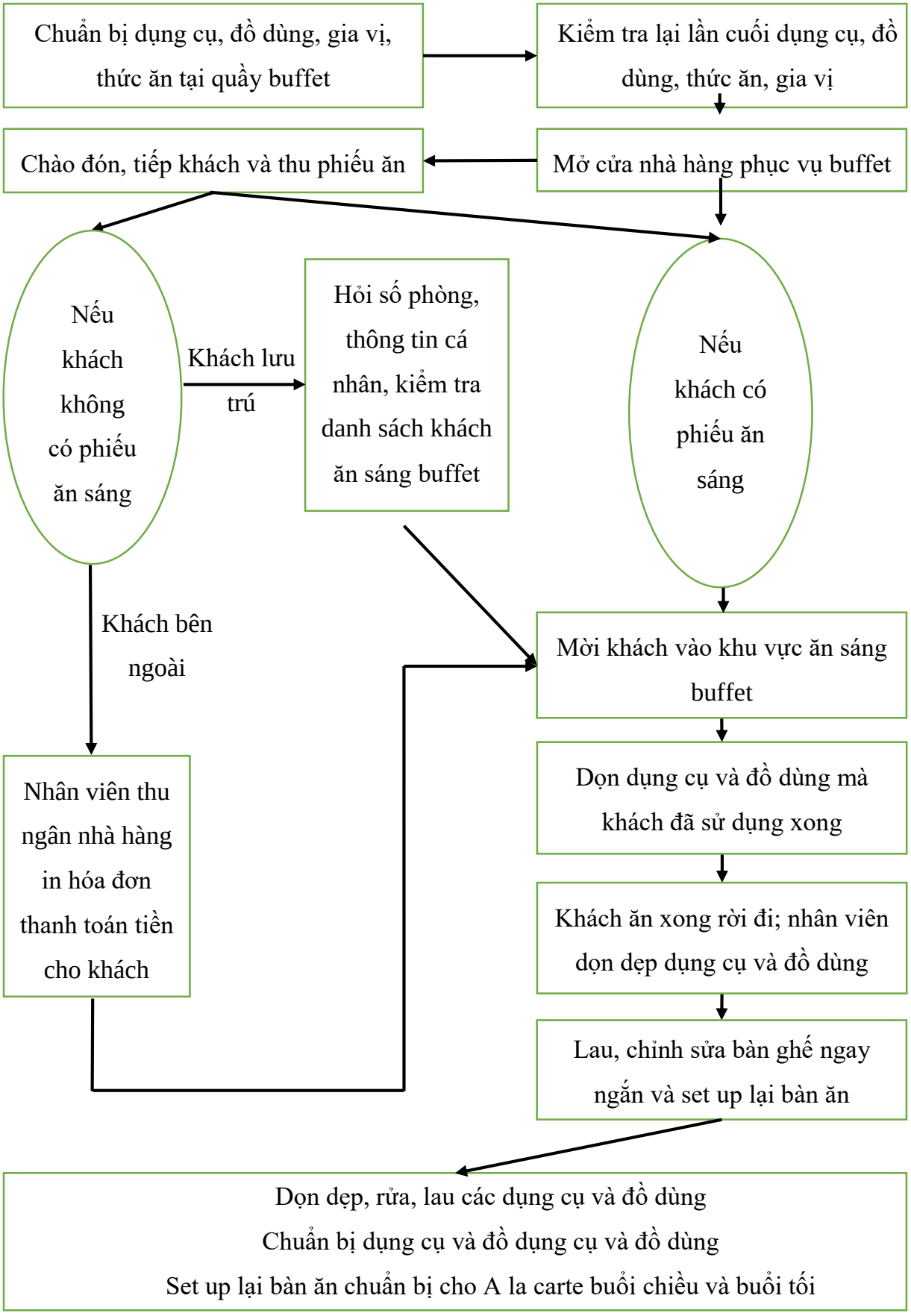

Hình 2. 1. Quy trình phục vụ buffet buổi sáng tại nhà hàng Market 1 khách sạn APH

(Nguồn: [2, tr. 247], [11])

Quy trình phục vụ trải qua 3 giai đoạn:

- Giai đoạn 1: Chuẩn bị (trước khi khách đến)

+ Chuẩn bị và lau chùi các dụng cụ, đồ dùng (tông gắp, đĩa, chén, gia vị,…) để chuẩn bị set up lên quầy buffet.

+ Lau, sắp xếp bàn ghế ngay ngắn, không gian phục vụ buffet đảm bảo sạch sẽ, thoáng mát.

+ Sắp xếp các dụng cụ, đồ dùng, bày các bảng tên thức ăn, thức ăn lên quầy buffet đầy đủ, tránh thiếu sót.

+ Kiểm tra lại một lần nữa khu vực nhà hàng, nếu có thiếu sót đồ dùng và dụng cụ bổ sung cho đầy đủ.

+ Nhà hàng mở cửa đón khách và phục vụ khách.

- Giai đoạn 2: Phục vụ khách

+ Chào đón, tiếp khách và thu phiếu ăn của khách. Nếu khách không có phiếu ăn sáng: đối với khách bên ngoài, nhân viên thu ngân nhà hàng phải in hóa đơn cho khách; đối với khách lưu trú tại khách sạn, xin họ tên, thông tin cá nhân và kiểm tra danh sách ăn sáng của khách. Nếu khách có phiếu ăn sáng, mời khách vào nhà hàng.

+ Hỏi khách đã đặt chỗ trước chưa? Nếu có, hỏi tên khách đã dùng cho việc đặt chỗ. Kiểm tra và xác nhận lại việc đặt chỗ, hướng dẫn khách tới bàn đã đặt trước. Nếu khách không có đặt chỗ trước, hỏi khách đi bao nhiêu người và ngồi vị trí vị trí như thế nào để sắp xếp chỗ hợp lý cho khách.

+ Nhân viên phục vụ quan sát tình trạng bàn ở các khu vực trong nhà hàng để biết có bàn phục vụ cho khách hay không?

+ Nếu chưa có bàn theo ý muốn của khách, có thể mời khách sang khu vực phòng chờ và mời khách dùng nước trà, nước lọc.

+ Nếu khách đi có trẻ em nhỏ tuổi theo, nhân viên mang ghế ra cho trẻ em.

+ Nhân viên phải đảm bảo lượng thức ăn trên các quầy để tránh trường khách phàn nàn hoặc chờ đợi quá lâu. Các quầy luôn được đảm bảo sạch sẽ, an toàn.

+ Quan sát các khu vực để phục vụ một cách tốt nhất khi khách cần thiết.

+ Khi thấy khách dùng xong, xin phép dọn dụng cụ và đồ dùng xong để có không gian đặt những dụng cụ và đồ dùng thức ăn khác. Khi xin phép khách, nhân viên đứng phía bên phải của khách, một tay vừa xin phép vừa dọn dụng cụ và đồ dùng bẩn.

+ Trong trường hợp khách yêu cầu các loại nước uống đặc biệt mà ở quầy buffet không có sẵn, nhân viên phục vụ thông báo đến nhân viên thu ngân nhà hàng để order đến quầy Cabbar Bistro.

+ Trong quá trình phục vụ, những khách ăn xong rời đi, nhân viên tiễn khách và set up lại bàn ăn để chuẩn bị phục vụ khách tiếp theo.

➢ Cách set up: Đặt plate mate xuống sát mép bàn, sau đó đặt dụng cụ nĩa chính trên plate mate ở bên tay trái của khách ngồi cách mép plate mate 1-2cm. Rồi đặt lần lượt dao chính lưỡi dao hướng vào bên trong và muỗng chính từ trong ra ngoài trên plate mate phía bên tay phải của khách ngồi cách mép plate mate 1-2cm.

+ Nhà hàng còn khoảng 15 phút nữa đóng cửa. Nhân viên thông báo đến các khách hàng còn ngồi trong khu vực trong nhà hàng để họ biết và lấy những thức ăn họ muốn.

- Giai đoạn 3: Cuối ca (sau khi khách dùng xong, nhà hàng đóng cửa)

+ Khi giờ phục vụ buffet sáng kết thúc, nhân viên thu dọn các dụng cụ và đồ dùng như hủ đường, hủ tiêu, hủ tăm, hủ giấy và các đồ bẩn còn sót lại trên bàn ăn.

+ Set up lại bàn mới để phục vụ Alacart cho buổi chiều và buổi tối.

+ Thu dọn tất cả các dụng cụ và đồ dùng trên quầy buffet để đem vào khu vực vệ sinh dụng cụ và đồ dùng rửa. Sau đó lau sạch bóng và sắp xếp dụng cụ, đồ dùng lại quầy buffet như ban đầu. Một số dụng cụ và đồ dùng sẽ đem vào trong kho cất giữ.

Hình 2. 2. Nhà hàng Market 1

(Nguồn: anyapremierhotelquynhon)

Bảng 2. 2. Thực đơn buffet sáng của khách sạn

Món khai vị (salad, gỏi, khoai tây)	Món hải sản (tôm, mực, cá,…)
Món phụ (súp, chap, há cảo, miến xào,…)	Món chiên nướng (xúc xịch, trứng,…)
Món nóng (rau củ xào, bò kho,…)	Món tráng miệng (nước trái cây, cà phê, bánh, hoa quả,…)
Món nguội (thịt xông khói, chả giò,…)	Khác

(Nguồn: [11])

b. Đối với phục vụ ăn theo bữa

Có hai trường hợp: khách đặt món trước và khách không đặt món trước

❖ Trường hợp khách đặt món trước:

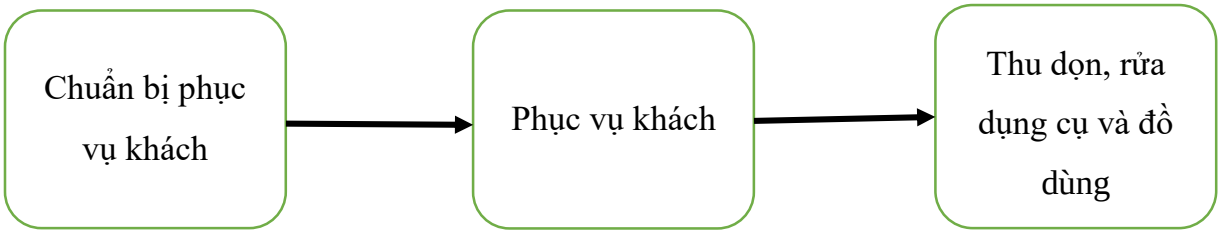

Hình 2. 3. Quy trình phục vụ bữa ăn đối với khách đặt món trước của khách sạn APH

(Nguồn: [2, tr. 103], [11])

Quy trình phục vụ đối với khách đã đặt món trước gồm 3 giai đoạn:

- Giai đoạn 1: Chuẩn bị phục vụ (trước khi khách đến)

+ Chuẩn bị dụng cụ và đồ dùng, vệ sinh phòng ăn.

+ Bày bàn, sắp xếp, kê bàn, trải khăn bàn và set up bàn ăn.

+ Chuẩn bị dụng cụ và đồ dùng dự phòng trường khách làm rơi, làm vỡ.

➢ Cách set up: Đặt đĩa lót cách mép bàn 2 cm, trên đĩa lót đựng chén ăn chính. Dao chính được đặt thẳng bên tay phải của khách, lưỡi dao hướng vào trong, đặt bên cạnh chén ăn chính cách mép bàn và đĩa ăn chính 1-2cm. Gác đũa cách dao chính và mép bàn 1-2cm ở phía bên tay phải khách, đũa cách mép bàn 1-2cm, gác đũa và đầu đũa cách khoảng 4cm, thìa đặt trên gác thìa đặt sát bên đũa cách đũa khoảng 1-2cm. Nĩa chính được đặt thẳng phía bên tay trái của khách bên cạnh chén ăn chính cách mép bàn và chén ăn chính 1-2cm. Chén chấm đặt đối diện chén ăn chính cách 1-2cm. Ly uống nước đặt xéo 45 độ ở phía bên tay phải của khách. Khăn ướt đặt bên tay trái của khách cách đĩa lót 1-2cm. Đĩa bơ được đặt ở phía bên tay trái của chén chính, đặt xéo một khoảng 45 độ. Dao bơ lên đĩa bơ phía bên tay phải của khách.

- Giai đoạn 2: Phục vụ khách:

+ Chào đón và mời khách vào phòng ăn, bàn ăn.

+ Nhân viên lên món, chia thức ăn, rót nước cho khách dùng.

+ Sau khi kết thúc bữa ăn, nhân viên thu ngân nhà hàng thanh toán bữa ăn và cảm ơn, tiễn khách.

- Giai đoạn 3: Thu dọn bàn ăn (sau khi khách kết thúc bữa ăn)

+ Nhân viên dọn dẹp dụng cụ, đồ dùng trên bàn ăn.

+ Sắp xếp lại bàn ghế theo đúng vị trí ban đầu.

+ Rửa, lau dụng cụ và đồ dùng, sắp xếp và cất vào trong kho gọn gàng

❖ Trường hợp khách không đặt món trước:

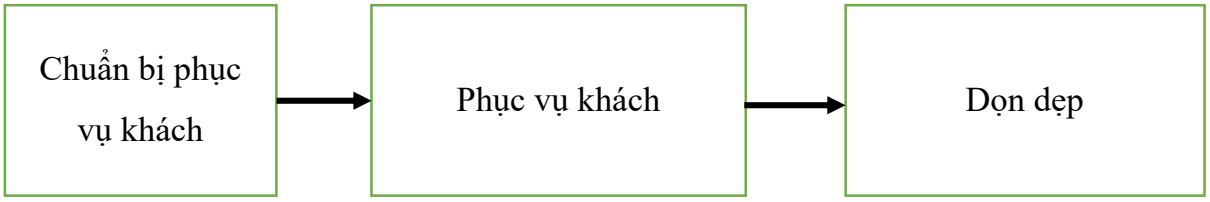

Hình 2. 4. Quy trình phục vụ bữa ăn đối với khách không đặt trước của khách sạn APH

(Nguồn: [2, tr. 103], [11])

Quy trình phục vụ đối với khách không đặt món trước trải qua 3 giai đoạn:

- Giai đoạn 1: Chuẩn bị phục vụ khách

+ Quét don, lau chùi phòng ăn và khu vệ sinh.

+ Lau chùi, sắp xếp lại bàn ghế.

+ Lau chùi lại đồ dùng và dụng cụ thức ăn.

+ Chuẩn bị gia vị, tăm, giấy ăn đầy đủ.

+ Trải khăn ăn và set up bàn ăn.

➢ Cách set up: tương tự với cách set up đối với khách đặt món trước.

- Giai đoạn 2: Phục vụ khách

+ Chào đón và sắp xếp chỗ ngồi cho khách.

+ Đưa menu cho khách và tư vấn đồ ăn, thức uống.

+ Nhận lệnh gọi món và chuyển lệnh gọi món vào khu và bếp.

+ Trong quá trình chờ món, nhân viên mời nước khách.

+ Sau khi có món từ khu nhà bếp, nhân viên bưng món, chia thức ăn và rót nước uống cho khách.

+ Trong quá trình khách ăn, có những dụng cụ và đồ dùng khách đã dùng xong. Xin phép khách dọn những dụng cụ và đồ dùng mà khách dùng xong để có không gian cho các món tiếp theo.

+ Khi khách ra dấu hiệu đã dùng xong bữa ăn, nhân viên phục vụ báo cho nhân viên thu ngân nhà hàng in hóa đơn thanh toán và cảm ơn khách, tiễn khách, chào khách.

- Giai đoạn 3: Kết thúc bữa ăn

+ Thu dọn dụng cụ và đồ dùng trên bàn ăn đem vào khu vệ sinh rửa và lau sạch bóng cất vào trong kho.

+ Sắp xếp và lau chùi lại bàn ghế ngăn ngắn, khu vực ăn uống của khách.

c. Đối với các loại tiệc

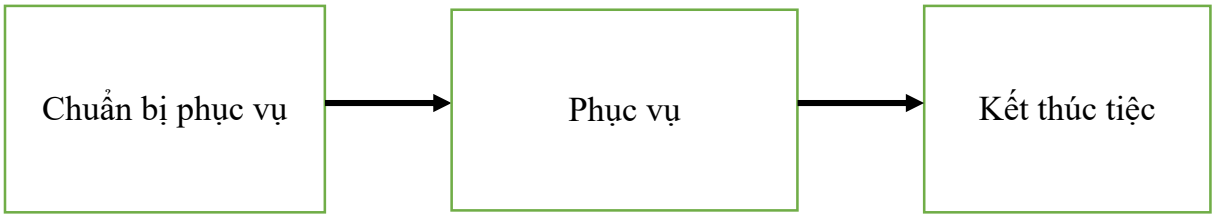

Hình 2. 5. Quy trình phục vụ các loại tiệc tại khách sạn APH

(Nguồn: [2, tr. 129], [11])

Quy trình phục vụ tiệc trải qua 3 giai đoạn:

- Giai đoạn 1: Chuẩn bị phục vụ

+ Chuẩn bị dụng cụ và đồ dùng trang trí phòng tiệc.

+ Vệ sinh phòng tiệc, lau chùi bàn ghế.

+ Trang trí phòng tiệc, hệ thống âm thanh, ánh sáng.

+ Bày bàn, set up và trang trí bàn tiệc.

➢ Cách set up: Tương tự như cách set up đối với khách đặt món trước.

- Giai đoạn 2: Phục vụ tiệc

+ Chào khách, đón tiếp và sắp xếp chỗ ngồi cho khách.

+ Phục vụ nước uống cho khách trong quá trình khách chờ đợi vào tiệc.

+ Khi buổi tiệc bắt đầu, nhân viên bưng món, chia thức ăn, thức ăn cho khách.

+ Trong quá trình khách dùng tiệc, những dụng cụ và đồ dùng mà khách đã dùng xong hoặc thức ăn khách bỏ không dùng. Nhân viên xin phép khách thu dọn. Nếu khách cần đồ dùng, dụng cụ mới, nhân viên lấy cho khách.

- Giai đoạn 3: Kết thúc tiệc

+ Tiễn khách và tạm biệt khách.

+ Tiến hành thanh toán theo thỏa thuận và xin ý kiến, cảm ơn khách.

+ Thu dọn dụng cụ và đồ dùng vào trong khu vực vệ sinh dụng cụ và đồ dùng.

+ Sắp xếp bàn ghế, thu gọn hàng vải đem vào nhà giặt vệ sinh.

+ Rửa, lau và sắp xếp các dụng cụ đồ dùng vào trong kho (ly, xô đá, gắp đá…).

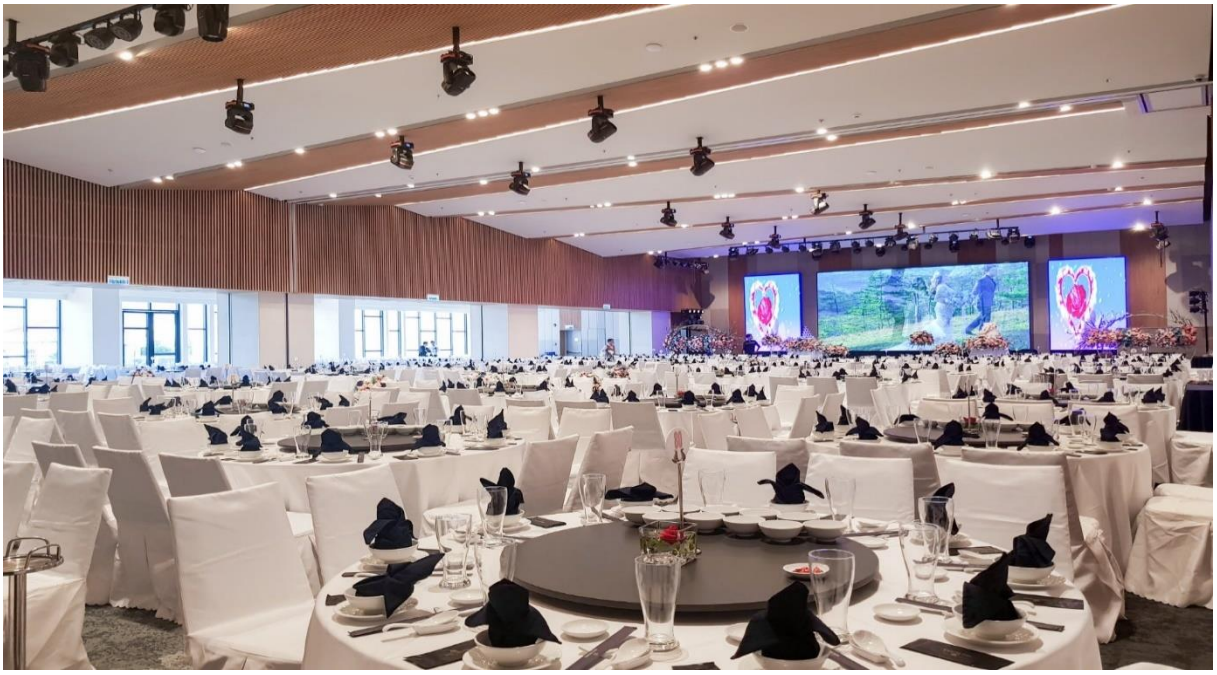

Hình 2. 6. Phòng Ocean Ballroom tổ chức các loại tiệc

(Nguồn: Facebook – Anya Premier Hotel Quy Nhon)

2.1.1.2. Tổ chức lao động của bộ phận bàn

a. Số lượng nhân viên

(Đã trình bày tại phần cơ cấu lao động của phần 2.1)

b. Chức năng, nhiệm vụ của từng vị trí

(Đã trình bày tại phần 2.1)

c. Ca làm việc và công việc của từng ca

- Ca M6 (6h-14h): lau bàn ghế, chuẩn bị dụng cụ, đồ dùng; phục vụ buffet sáng; dọn dẹp các đồ dùng, dụng cụ trên quầy buffet; rửa, lau, trưng bày dụng cụ và đồ dùng lên quầy buffet; set up bàn ăn chuẩn bị A la carte cho buổi chiều và buổi tối.

- Ca A2 (14h-22h): lau dụng cụ; chuẩn bị dụng cụ, đồ dùng để sáng hôm sau phục vụ buffet; xếp giấy, khăn ăn; phục vụ bữa ăn chiều, tối.

- Ca M8 (8h-16h): chuẩn bị dụng cụ, đồ dùng; xếp khăn ăn; lau dụng cụ và đồ dùng; set up bàn tiệc.

- Ca M9 (9h-17h): chuẩn bị dụng cụ, đồ dùng; xếp khăn ăn; lau dụng cụ và đồ dùng; set up bàn tiệc.

- Ca A10 (22h-6h): trực đêm, order món, phục vụ khách tại phòng.

Ngoài ra, khách sạn có những công việc đột suất, số lượng khách ăn nhiều, nhiều tiệc tổ chức cùng một lúc sẽ có những ca làm việc khác. Chẳng hạn như M5 (5h-14h), A4 (16h-22h), A3 (15h-22h), M10 (10h-22h),…

2.1.1.3. Ưu, nhược điểm của bộ phận bàn

a. Ưu điểm

- Cơ sở vật chất kỹ thuật: Nhà hàng thiết kế sang trọng, hiện đại phù hợp với tiêu chuẩn của khách sạn.

- Đội ngũ nhân viên: Nhân viên nhiệt tình, thân thiện luôn giúp đỡ lẫn nhau trong công việc. Trình độ chuyên môn khá.

- Quy trình phục vụ: Hầu như nhà hàng phục vụ đúng theo quy trình của VTOS. Nhìn chung tương đối đạt yêu cầu và hài lòng khách hàng.

- Về chất lượng món ăn: Tương đối tốt. Thực đơn tương đối đa dạng.

b. Nhược điểm

- Cơ sở vật chất kỹ thuật: Với số lượng khách đông, nhà hàng không thể đáp ứng được.

- Đội ngũ nhân viên: Vì nhân viên đa số trẻ tuổi nên chưa có nhiều kinh nghiệm, xử lý vấn đề chưa khéo léo. Số lượng nhân viên ít chưa đáp ứng được số lượng lúc đông khách.

- Quy trình phục vụ: Khi phục vụ với số lượng khách lớn thì rất lộn xộn, không hiệu quả, tạo cho khách hàng cảm giác rất khó chịu.

- Chất lượng món ăn: Món ăn buổi sáng phục vụ buffet có sự lặp đi lặp, không thay đổi nhiều.

2.1.2. Thực trạng hoạt động của bộ phận bar

2.1.2.1. Quy trình hoạt động của bộ phận bar

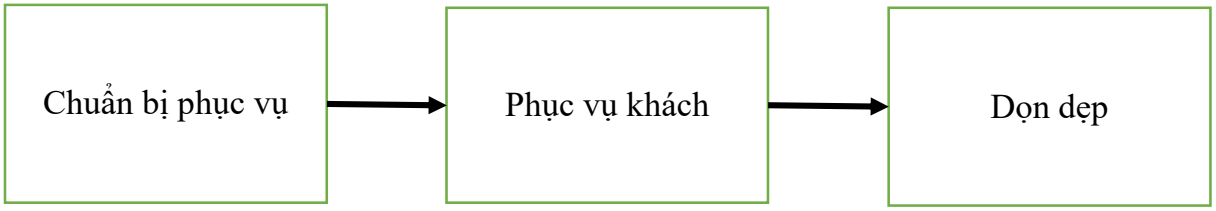

Hình 2. 7. Quy trình phục vụ tại quầy bar của khách sạn APH

(Nguồn: [3, tr. 141])

Quy trình phục vụ bar gồm 3 giai đoạn:

- Giai đoạn 1: Chuẩn bị phục vụ

+ Vệ sinh quầy bar đảm bảo sạch sẽ, không có bụi bẩn.

+ Các chai rượu, dụng cụ và đồ dùng ở quầy được lau sạch sẽ.

+ Sắp xếp bàn ghế, lau bàn ghế sạch sẽ, không có vết bụi bẩn.

+ Chuẩn bị, kiểm tra các dụng cụ và đồ dùng pha chế, các loại rượu, hoa quả và đồ dùng trang trí thức uống.

- Giai đoạn 2: Phục vụ khách

+ Chào khách và sắp xếp chỗ ngồi cho khách.

+ Đưa thực đơn cho khách, tư vấn nước uống cho khách.

+ Sau khi nhận được mệnh lệnh đặt nước uống, nhân viên pha chế cho khách. Trong quá trình khách chờ, nhân viên phục vụ mời nước khách.

+ Khi pha chế xong, mang ra phục vụ cho khách, đặt thức uống lên trên lót ly. Nhân viên đứng bên phải trao cho khách, tránh để khách chờ đợi quá lâu.

+ Thu dọn các đồ khách đã uống hết.

+ Sau khi khách dùng xong, khách ra dấu hiệu thanh toán, nhân viên thu ngân in hóa đơn thanh toán cho khách. Đặt tờ hóa đơn thuận chiều khách nhìn khi đưa hóa đơn cho khách.

+ Cảm ơn khách và tiễn, tạm biệt khách.

- Giai đoạn 3: Dọn dẹp

+ Nhân viên phục vụ thu dọn các dụng cụ và đồ dùng khách đã dùng xong vào trong khu vệ sinh để rửa, lau và sắp xếp dụng cụ ngắn nắp, gọn gàng tại vị trí ban đầu.

+ Rửa các dụng cụ và đồ dùng pha chế.

+ Cuối ca làm việc, kiểm kê lại hàng hóa, vật chất, thiết bị bàn giao lại cho ca sau.

Hình 2. 8. Quầy Starlight tầng 24 của khách sạn APH

(Nguồn: https://www.ivivu.com/khach-san-quy-nhon/khach-san-anya-premier-quy-nhon)

2.1.2.2. Tổ chức lao động của bộ phận bar

a. Số lượng nhân viên

(Đã trình bày tại phần cơ cấu lao động của phần 2.1)

b. Chức năng, nhiệm vụ của từng vị trí

(Đã trình bày tại phần 2.1)

c. Ca làm việc và công việc của từng ca

- M6 (6h-14h): sắp xếp bàn ghế, chuẩn bị dụng cụ và đồ dùng pha chế, phục vụ và pha chế đồ uống cho khách, lau dọn dụng cụ và đồ dùng khách dùng, bàn giao sổ sách và hàng hóa cho ca sau.
- A2 (14h-22h): nhận sổ sách và hàng hóa; phục vụ khách và pha chế đồ uống cho khách; lau dọn dụng cụ, đồ dùng pha chế và đồ khách dùng; dọn dẹp bàn ghế và tính sổ sách cuối cùng.

2.1.2.3. Ưu, nhược điểm của bộ phận bar

a. Ưu điểm

- Cơ sở vật chất kỹ thuật: Tương đối ổn định đáp ứng nhu cầu của khách hàng.
- Quy trình phục vụ: đơn giản, nhanh gọn.
- Đội ngũ nhân viên: Nhân viên chuyên nghiệp, có kỹ năng xử lý tình huống rất khéo léo.
- Chất lượng đồ uống: Thực đơn đồ uống tương đối đa dạng phong phú. Đáp ứng được nhu cầu của khách hàng.

b. Nhược điểm

- Cơ sở vật chất kỹ thuật: Thiết bị, máy móc pha chế chưa hiện đại. Số lượng khách đông phải chờ đợi rất lâu.
- Quy trình phục vụ: Những lúc khách đông, nhân viên rất lúng túng trong cách phục vụ.
- Đội ngũ nhân viên: Số lượng nhân viên ít không thể đáp ứng lúc khách đông.
- Chất lượng đồ uống: Đôi khi khách đông, chất lượng đồ uống giảm đi.

2.2. Thực trạng hoạt động của bộ phận buồng

2.2.1. Quy trình hoạt động của bộ phận buồng

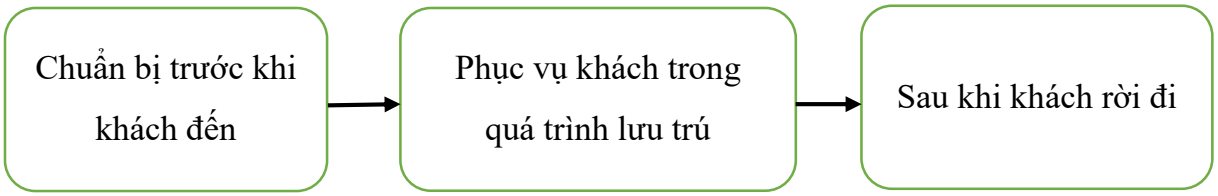

Hình 2. 9. Quy trình phục vụ buồng của khách sạn APH

(Nguồn: [11])

Quy trình phục vụ buồng gồm 3 giai đoạn:

- Giai đoạn 1: Chuẩn bị trước khi khách đến

+ Chuẩn bị xe đẩy và sắp xếp các thiết bị, dụng cụ làm phòng như chổi, máy hút bụi, cây lau, sọt rác, khăn lau, bộ hóa chất làm vệ sinh,… và các đồ dùng, vật dụng

thay thế như chăn, ga, nước lọc, khăn, sữa tắm, dầu gội, giấy vệ sinh, kem đánh răng, bàn chải đánh răng,…

+ Dọn phòng được thực hiện theo nguyên tắc sau: làm vệ sinh phòng ngủ trước sau đó làm vệ sinh phòng vệ sinh.

Làm vệ sinh phòng ngủ:

1. Trước khi vào phòng gõ cửa và thông báo.

2. Vào phòng bật đèn và cắm thẻ phòng vào ổ điện để kiểm tra tình hình hoạt động của các trang thiết bị trong phòng, nếu có sự cố báo ngay cho trưởng bộ phận.

3. Mở cửa, mở rèm để thông thoáng phòng.

4. Thay các vật dụng bằng vải. Đối với các vật dụng không thay thế cho vào tủ. Khi thu dọn các vật dụng bằng vải kiểm tra xem có bị hư hỏng hay thiếu không. Đặc biệt xem khách có để quên, đánh rơi gì không. Các hàng vải phải bỏ vào túi, không được bỏ dưới sàn.

5. Thu dọn ấm trà, cốc, ly, gạt tàn đưa vào phòng vệ sinh.

6. Thu dọn rác.

7. Kiểm tra và bổ sung minibar.

8. Lau chùi bàn ghế, cửa, giường, đèn theo thứ tự bắt đầu từ cửa ra vào.

9. Lau và sắp xếp các dụng cụ ấm trà, cốc, ly, gạt tàn lại vị trí ban đầu.

10. Lau và hút bụi phòng, ban công.

11. Đóng cửa sổ (nếu có).

12. Kiểm tra lại công việc.

Dọn phòng vệ sinh:

1. Chuẩn bị thuốc tẩy, găng tay, xô nước, khăn lau.

2. Cọ rửa ly cốc và dùng khăn vải khô lau sạch.

3. Dội, xả toilet và đổ thuốc tẩy ngâm khoảng 2-3p rồi chà, lau khô.

4. Thu dọn rác, thay túi rác.

5. Cọ rửa xung quanh tường và dùng khăn lau khô.

6. Cọ rửa và lau khô khu lavabo và giá để dầu gội, sữa tắm, bàn chải đánh răng, lược, cốc…

7. Cọ rửa và lau khô khu vực bồn tắm.

8. Cọ rửa nền phòng vệ sinh và lau khô.

9. Kiểm tra lại công việc.

+ Ra khỏi phòng tắt đèn.

+ Sau khi dọn dẹp gọn gàng, ngăn nắp, sạch sẽ, bộ phận buồng tiến hành thông báo với bộ phận lễ tân hệ thống phòng đã sẵn sàng đón tiếp khách.

- Giai đoạn 2: Phục vụ khách trong quá trình lưu trú

+ Khi khách đến check-in, nhân viên lễ tân sẽ thông báo với bộ phận buồng phòng về số phòng khách thuê, loại khách,…

+ Vệ sinh phòng cho khách nếu khách yêu cầu: theo nguyên tắc trong bước 1

+ Nhận đồ giặt của khách (nếu có).

+ Đáp ứng các yêu cầu hợp lý của khách.

- Giai đoạn 3: Sau khi khách rời đi

+ Khi nhận được thông báo khách check-out, nhân viên buồng phòng đến phòng được thông báo, tiến hành kiểm tra các thiết bị, vật dụng trong phòng, các đồ dùng tính phí, minibar để báo lại cho nhân viên lễ tân làm thủ tục check-out.

+ Sau khi khách rời đi, tiến hành dọn phòng như bước 1.

2.2.2. Tổ chức lao động của bộ phận buồng

2.2.2.1. Số lượng nhân viên

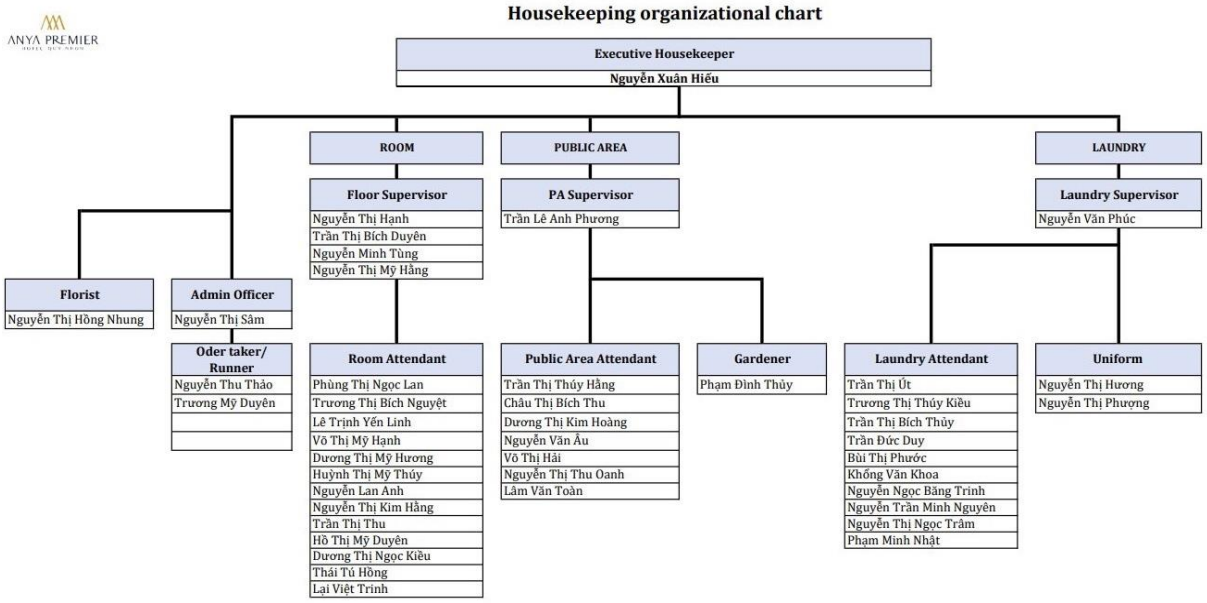

Hình 2. 10. Sơ đồ cơ cấu tổ chức bộ phận buồng của khách sạn APH

(Nguồn: Phòng nhân sự của khách sạn APH)

2.2.2.2. Chức năng, nhiệm vụ của từng vị trí

a. Excutive Housekeeper (Quản đốc buồng)

+ Chức năng: chịu trách nhiệm quản lý toàn diện bộ phận buồng; phục vụ khách lưu trú tại khách sạn một cách có hiệu quả, bảm đảo các phòng khách luôn luôn sạch sẽ như mới, khiến khách hài lòng.

+ Nhiệm vụ:

Lập kế hoạch kinh doanh cho bộ phận buồng; lập ra hệ thống quản lý có hiệu quả, đôn đốc và chỉ đạo công việc hàng ngày của bộ phận bảo đảm cho công tác kinh doanh phòng diễn ra bình thường.

Lập dự toán hằng năm, tăng cường quản lý kho, thẩm định các vật phẩm cần dùng, khống chế chi phí. Ban hành các quy định, quy trình nghiệp vụ buồng của khách sạn. Kiểm tra, đôn đốc nhân viên chấp hành, thực hiện nhiệm vụ bảo đảm tiêu chuẩn phục vụ khách.

Kiểm tra các phương tiện, tiện nghi phòng khách, yêu cầu bộ phận quản trị cải tạo, sửa chữa, bảo đảm các phương tiện, thiết bị luôn ở trong trạng thái hoàn hảo.

Đặt ra yêu cầu về chất lượng giặt là, định kỳ kiểm định, đảm bảo giặt là đồ vải của khách sạn, quần áo của khách và nhân viên sạch sẽ, đạt yêu cầu chất lượng.

Phân công, giám sát các công tác vệ sinh khu vực công cộng đạt yêu cầu và hiệu quả cao.

Nắm bắt yêu cầu của khách, giải quyết khiếu nại. Phối hợp các bộ phận khác phục vụ các yêu cầu khác của khách (nếu có thể) trong quá trình khách lưu trú tại khách sạn.

Quản lý bộ phận, sắp xếp nhân lực, lập kế hoạch và thực hiện công tác đào tạo của bộ phận mình để nâng cao tố chất và kỹ năng nghiệp vụ của nhân viên dưới quyền. Giám sát việc thực hiện quy chế, nội quy, an toàn lao động của nhân viên nhằm có căn cứ để tiến hành thưởng phạt để nâng cao tính tích cực của nhân viên dưới quyền.

Đôn đốc và kiểm tra các công tác phòng cháy thuộc đơn vị phụ trách, phối hợp các đơn vị bảo đảm an toàn cho các phòng khách và an toàn cho khách.

Hoàn thành các công việc khác do cấp trên giao.

b. Floor Supervisor (Giám sát tầng)

+ Chức năng: chịu trách nhiệm vệ sinh sạch sẽ toàn bộ khu vực làm việc và phục vụ khách tại khách sạn, giám sát các hoạt động của nhân viên buồng phòng, đảm bảo chất lượng buồng theo như quy định, phối hợp với bộ phận buồng phòng để quản lý vấn đề vệ sinh của khách sạn.

+ Nhiệm vụ:

Quản lý và vận hành hoạt động vệ sinh các tầng được giao.

Giám sát hoạt động bộ phận nhân viên buồng phòng và hỗ trợ bộ phận quản lý.

Phân công công việc cho các nhân viên.

Phối hợp với các bộ phận khác khi cần thiết.

c. PA Supervisor (Giám sát vệ sinh khu vực công cộng)

+ Chức năng: Chịu trách nhiệm giám sát, điều phối, công việc của nhân viên, quản lý các trang thiết bị, dụng cụ hóa chất, tài sản công cộng, đào tạo và đánh giá nhân viên.

+ Nhiệm vụ:

Chia ca, phân công công việc hàng ngày cho nhân viên vệ sinh công cộng.

Triển khai kế hoạch làm việc vệ sinh các khu vực công cộng.

Giám sát quá trình làm việc của nhân viên.

Kịp thời báo cáo các thiết bị, dụng cụ hư hỏng lên cấp trên.

Thường xuyên kiểm tra tình hình các trang thiết bị, dụng cụ.

Lưu trữ, bảo quản đúng các hóa chất, trang thiết bị, dụng cụ của bộ phận.

Đào tạo cho nhân viên mới của bộ phận.

Định kỳ đánh giá nhân viên.

Thực hiện các công việc khác khi được cấp trên giao.

d. Laundry Supervisor (Giám sát giặt là)

+ Chức năng: chịu trách phân công và giám sát nhân viên giặt là, quản lý chất lượng hàng vải của khách sạn, quy trình giặt là và trang thiết bị của bộ phận giặt là.

+ Nhiệm vụ:

Phân công và xếp lịch cho nhân viên giặt là.

Đào tạo nhân viên mới, giám sát quá trình giặt là của nhân viên bộ phận.

Tiếp nhận và giải quyết các vấn đề khiếu nại liên quan đến bộ phận.

Thường xuyên kiểm tra, phân loại các đồ hư hỏng và có biện pháp xử lý.

Thường xuyên kiểm tra máy móc, trang thiết bị của bộ phận và báo với bộ phận kỹ thuật sữa chữa nếu có hư hỏng.

Thực hiện các công việc khác do cấp trên giao.

e. Florist (Nhân viên cắm hoa)

+ Chức năng: chịu trách nhiệm lựa chọn các loại hoa, cắm trưng bày và chăm sóc các loại hoa tại các khu vực trưng bày hoa.

+ Nhiệm vụ:

Lên kế hoạch mua hoa theo yêu cầu của khách sạn.

Trang trí, cắm hoa theo yêu cầu của khách sạn.

Kiểm tra hoa tại các khu vực được trang trí.

Loại bỏ những hoa không đảm bảo chất lượng, không đúng yêu cầu và có những biện pháp xử lý kịp thời.

f. Admin Officer (Quản trị hành chính văn phòng)

+ Chức năng: Chịu trách nhiệm các công việc liên quan đến giấy tờ như thủ tục khách thuê phòng, chứng từ thanh toán các trang thiết bị,…

+ Nhiệm vụ: Hoàn thành các công việc hành chính văn phòng, các thủ tục giấy tờ cho bộ phận buồng.

g. Runner (Nhân viên chạy việc)

+ Chức năng: chịu trách nhiệm phục vụ khách khi khách yêu cầu hợp lý.

+ Nhiệm vụ:

Kiểm tra phòng lưu trú, bàn giao tài sản cho khách nếu khách để quên.

Nhận đồ sạch từ bộ phận giặt ủi.

Hỗ trợ làm vệ sinh thiết bị, dụng cụ của bộ phận buồng.

Trang bị thêm các dụng cụ như giường phụ, nôi, ghế em bé nếu khách yêu cầu.

Thực hiện các công việc khác theo chỉ đạo của cấp trên.

h. Room Attendant (Nhân viên dọn phòng)

+ Chức năng: Đảm bảo phòng luôn ở trạng thái sẵn sàng đón khách.

+ Nhiệm vụ:

Làm vệ sinh phòng khách lưu trú.

Kiểm tra minibar sau khi khách check-out.

Xử lý các tình huống khách phàn nàn hoặc phát sinh.

Làm các công việc khác do cấp trên giao.

i. Public Area Attendant (Nhân viên vệ sinh khu vực công cộng)

+ Chức năng: Chịu trách nhiệm mang đến hình ảnh khách sạn sạch đẹp.

+ Nhiệm vụ:

Dọn dẹp, làm sạch các khu vực được phân công.

Xử lý những tình huống phàn nàn hoặc phát sinh.

Thực hiện các công việc khác do cấp trên giao.

j. Gardener (Nhân viên chăm sóc cây xanh)

+ Chức năng: Chịu trách nhiệm chăm sóc, trồng cây cối, đảm bảo cảnh luôn xanh tươi.

+ Nhiệm vụ:

Cắt tỉa, chăm sóc, trồng cây dọn dẹp, vệ sinh lá cây quanh khu vực lối đi của khách sạn.

Giữ gìn, bảo quản các trang thiết bị, dụng cụ chăm sóc cây. Nếu xảy ra tình trạng hư hỏng báo ngay với trưởng bộ phận để kịp xử lý.

Thực hiện các công việc khác theo sự phân công của cấp trên.

k. Laundry Attendant (Nhân viên giặt là)

+ Chức năng: Chịu trách nhiệm giặt, ủi, sấy toàn bộ hàng vải của khách sạn từ khăn bàn đến đồng phục của khách, của nhân viên khách sạn. Đảm bảo hàng vải luôn được thẳng, sạch sẽ.

+ Nhiệm vụ:

Nhận và phân loại đồ bẩn của khách hàng và của khách sạn.

Thực hiện giặt là theo quy trình của khách sạn.

Dọn dẹp, lau chùi vệ sinh phòng giặt là.

Thực hiện các công việc khác do cấp trên giao.

l. Uniform (Nhân viên hàng vải và đồng phục)

+ Chức năng: Chịu trách nhiệm nhận đồ giặt ủi của khách và nhân viên, kiểm tra đồ giặt; thu gom, làm sạch và cấp phát đồng phục cho nhân viên khách sạn.

+ Nhiệm vụ:

Phân phát đồng phục cho nhân viên và hàng vải cho các bộ phận.

Khâu vá, sửa chữa các hàng vải, đồng phục bị hư hỏng.

Liên kết với các đơn vị hàng vải.

Thực hiện các công việc khác do cấp trên giao.

2.2.2.3. Ca làm việc và công việc của từng ca

- Ca M6 (6h-14h): Nhận bàn giao công việc của ca đêm; nhận nhiệm vụ do trưởng bộ phận giao; chuẩn bị dụng cụ, đồ dùng để làm việc; dọn dẹp, làm vệ sinh theo sự phân công của cấp trên; xử lý các tình huống khách phàn nàn hoặc phát sinh; bàn giao sổ sách, thiết bị, dụng cụ lại cho ca sau.

- Ca A2 (14h-22h): Chuẩn bị dụng cụ, đồ dùng để làm việc; dọn dẹp, làm vệ sinh theo sự phân công của cấp trên và các phòng đã check out; kiểm tra minibar khi khách check-out; xử lý các tình huống khách phàn nàn hoặc phát sinh; chốt sổ sách, thiết bị, dụng cụ.

- Ca M8 (8h-16h): Chuẩn bị dụng cụ, đồ dùng để làm việc; dọn dẹp, làm vệ sinh theo sự phân công của cấp trên và các phòng đã check out; kiểm tra minibar khi khách check-out; xử lý các tình huống khách phàn nàn hoặc phát sinh; chốt sổ sách, thiết bị dụng cụ.

- Ca A10 (22h-6h): Tiếp tục làm những nhiệm vụ ca chiều chưa hoàn thành; hoàn thành turndown service trước khi khách ngủ; phục vụ khách khi khách cần thiết như thay khăn tắm, khăn mặt; phục vụ nước uống,…; bàn giao sổ sách lại cho ca sáng.

2.1.3. Ưu, nhược điểm của bộ phận buồng

a. Ưu điểm

- Cơ sở vật chất kỹ thuật: Được trang bị đầy đủ các thiết bị hiện đại, sang trọng, phù hợp với tiêu chuẩn của khách sạn. Khi xảy ra tình trạng hư hỏng hoặc thiếu hụt luôn bổ sung kịp thời để đáp ứng nhu cầu của khách hàng.
- Đội ngũ nhân viên: Nhân viên bộ phận buồng được tuyển chọn, đào tạo kỹ càng qua từng bước. Đội ngũ ngũ nhân viên đa dạng độ tuổi; thái độ thân thiện, nhiệt tình giúp đỡ lẫn nhau giữa nhân viên với nhân viên, giữa nhân viên với khách hàng; tinh thần tự giác làm việc cao, luôn tạo thiện cảm với khách hàng; luôn tuân thủ quy định, quy trình của khách sạn. Trình độ chuyên môn và trình độ ngoại ngữ đều thông thạo. Nhân viên có kinh nghiệm xử lý tình huống rất chuyên nghiệp.
- Quy trình phục vụ: Rất chuyên nghiệp, nhanh gọn, đầy đủ.
- Mối quan hệ với các bộ phận khác: Có sự phối hợp rất nhịp nhàng, chặt chẽ. Bộ phận buồng phối hợp với các bộ phận tiền sảnh – lễ tân, kỹ thuật, nhà hàng rất nhiệt tình, luôn giúp đỡ nhau hoàn thành công việc một cách tốt nhất.
- Công tác kiểm tra, giám sát: Các trưởng bộ phận và trưởng ca thường xuyên kiểm tra thái độ làm việc, trình độ chuyên môn của nhân viên và tác phong làm việc của mỗi nhân viên mỗi khi vào ca làm việc.

b. Nhược điểm

- Cơ sở vật chất kỹ thuật: Một số trang thiết bị hoạt động không tốt (máy sấy tóc, máy hút bụi, bàn là,…). Một số dụng cụ và đồ dùng cần thay mới (khăn tắm, khăn mặt, cốc, ly,…). Khi vào mùa cao điểm, số lượng các dụng cụ và hàng vải không đủ phục vụ cho khách.
- Đội ngũ nhân viên: Một số nhân viên chưa có trình độ chuyên môn cao, khả năng giao tiếp ngoại ngữ với khách hàng còn hạn chế, giải quyết tình huống chưa chuyên nghiệp. Số lượng nhân viên còn hạn chế vì vậy vào những mùa cao điểm không đủ số lượng nhân viên phục vụ cho khách hàng.
- Quy trình phục vụ: Một số nhân viên lướt qua một số bước cơ bản. Quy trình phục vụ còn thiếu sót dẫn đến một số khách hàng không hài lòng.
- Mối quan hệ với các bộ phận khác: Thỉnh thoảng, bộ phận buồng với bộ phận lễ tân, bộ phận nhà hàng, bộ phận kỹ thuật,… không có sự khăng khít, chặt chẽ với nhau trong quá trình phục vụ khách lưu trú tại khách sạn. Điều này làm giảm đi chất lượng phục vụ khách hàng, cũng như thương hiệu, hình ảnh của khách sạn.
- Công tác kiểm tra, giám sát: Số lượng nhân viên nhiều, các nhân viên làm việc dưới sự quản lý của trưởng bộ phận nên khó có thể quản lý chặt chẽ được. Việc quản lý, kiểm tra nhân viên còn quá sơ sài, không chặt chẽ.

KẾT LUẬN

Ngày nay, ngành du lịch rất phát triển trên thế giới nói chung và ở Việt Nam nói riêng. Ngành du lịch phát triển kéo theo ngành kinh doanh khách sạn cũng phát triển và mang tính cạnh tranh rất cao. Khi mà con con người đi du lịch xa ở trong nước hoặc ở ngoài nước, họ rất cần chỗ lưu trú, nghỉ dưỡng. Chính vì thế, các khách sạn đã được nổi lên khắp nơi để đáp ứng nhu cầu cho con người. Hoạt động kinh doanh khách sạn mang tính cạnh tranh rất cao. Đòi hỏi các chủ kinh doanh phải tạo ra những sản phẩm và dịch vụ mang tính độc đáo, mới mẻ, khác lạ. Nó góp phần rất quan trọng trong việc thu hút khách hàng, tạo nên uy tín, thương hiệu của khách sạn.

Qua quá trình thực tập tại khách sạn APH, tác giả đã khảo sát thực tế hoạt động kinh doanh, thu thập những thông tin hữu ích, quý báu. Trải qua gần một tháng thực tập, làm việc tại nơi này giống như một nhân viên chính thức, tác giả đã biết được, hiểu rõ cách làm việc, quy trình làm việc tại các bộ phận. Từ đó mà tác giả đã đúc kết, nghiệm ra, đưa ra những ưu, nhược điểm. Chính điều đó đã giúp cho tác giả có nhiều kinh nghiệm hơn, chuẩn bị một hành trang để bước vào nghề của mình trong tương lai.

Bài báo cáo này, tác giả đã trình bày khái quát về khách sạn bao gồm giới thiệu địa chỉ, logo, lịch sử hình thành và phát triển, quy mô của khách sạn, các dịch vụ và tiện ích, chức năng và nhiệm vụ, bộ máy tổ chức của khách sạn và hoạt động kết quả kinh doanh của khách sạn APH giai đoạn 2020 - 2022. Tiếp đó, tác giả đi làm rõ vấn đề thực trạng tình hình hoạt động của các bộ phận (bàn – bar, buồng) tại khách sạn APH, từ đó tác giả đánh giá, đưa ra những ưu điểm, nhược điểm của khách sạn.

Thời gian nghiên cứu, tìm hiểu và trình độ chuyên môn còn hạn chế nên bài báo cáo này không tránh khỏi những sai sót, tác giả rất mong muốn nhận được sự góp ý của các giảng viên để bài báo cáo này được hoàn thiện tốt hơn. Một lần nữa tác giả xin cảm ơn lòng chân thành sâu sắc đến ThS. Nguyễn Thị Huỳnh Nhã cùng với đó là sự giúp đỡ, hỗ trợ của tập thể cán bộ nhân viên khách sạn APH đã giúp đỡ hoàn thiện bài báo cáo này.

DANH MỤC TÀI LIỆU THAM KHẢO

[1] *Giáo trình Quản trị tiệc*, Trường Cao đẳng Bách khoa Nam Sài Gòn, Thành phố Hồ Chí Minh, 2021.

[2] Nguyễn Quyết Thắng, *Giáo trình Quản trị kinh doanh khách sạn (Từ lý thuyết đến thực tiễn*), NXB Tài Chính, Thành phố Hồ Chí Minh, 2013.

[3] Nguyễn Văn Đính, Hoàng Thị Lan Hương, *Giáo trình Công nghệ phục vụ trong khách sạn - nhà hàng*, NXB Đại học Kinh tế quốc dân, Hà Nội, 2007.

[4] Nguyễn Văn Mạnh, Hoàng Thị Lan Hương, *Giáo trình Quản trị kinh doanh khách sạn*, NXB Đại học Kinh tế quốc dân, Hà Nội, 2008.

[5] Chức năng, nhiệm vụ của 11 bộ phận chính yếu trong khách sạn, <https://www.hoteljob.vn/>, truy cập ngày 27/05/2023.

[6] Công ty Đầu tư Du lịch và Dịch vụ Kim Cúc hợp tác cùng Vietravel Airlines, <https://anyapremierhotelquynhon.com/vi/>, truy cập ngày 23/05/2023.

[7] Công việc của các bộ phận, <https://chefjob.vn/>, truy cập ngày 27/05/2023.

[8] Công việc của các nhân viên, <https://hotelcareers.vn/>, truy cập ngày 27/05/2023.

[9] Giải thưởng Du lịch ASEAN tôn vinh 20 địa phương, đơn vị của Việt Nam, <https://vietnamtourism.gov.vn/>, truy cập ngày 01/06/2023.

[10] Tận hưởng kỳ nghỉ tại Anya Premier Hotel Quy Nhơn đạt chuẩn quốc tế, <https://mia.vn/>, truy cập ngày 01/06/2023.

[11] Tài liệu do khách sạn APH cung cấp.

PHỤ LỤC

Phục lục 1. Các hạng phòng của khách sạn APH

Hình 1. Phòng Superior City View

(Nguồn: https://anyapremierhotelquynhon.com/vi/)

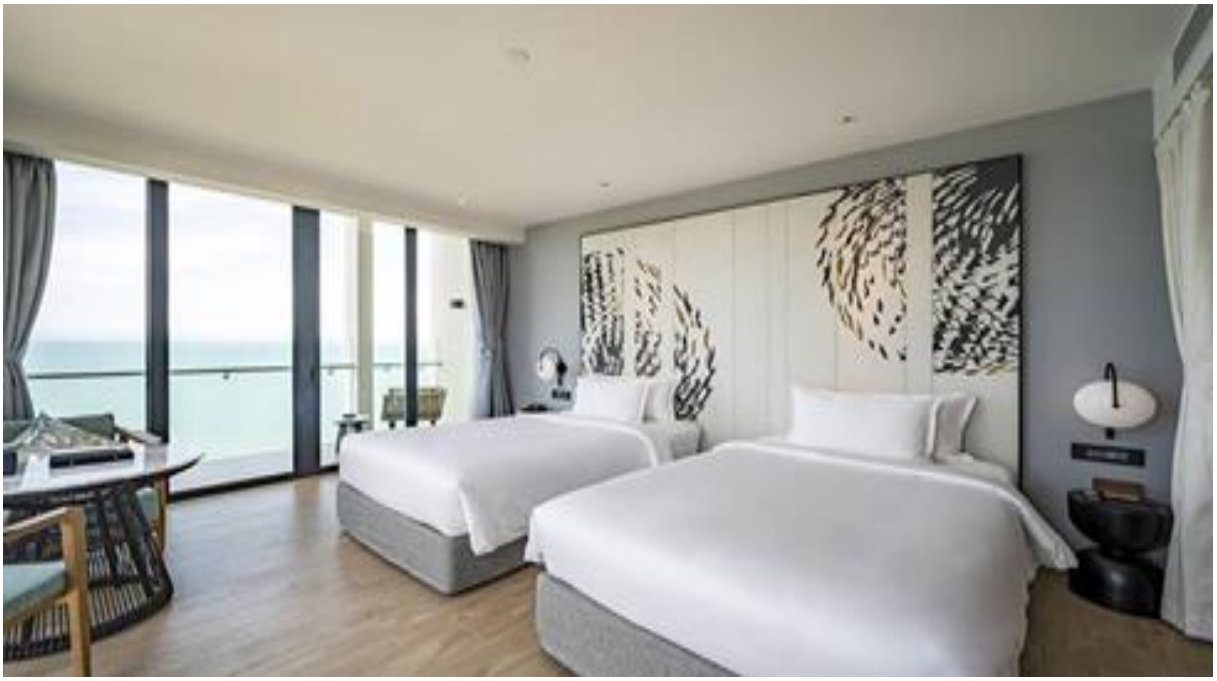

Hình 2. Phòng Superior Side Sea View

(Nguồn: https://mia.vn/)

Hình 3. Phòng Deluxe

(Nguồn: https://2trip.vn/)

Hình 4. Phòng Executive

(Nguồn: https://vntrip.vn/)

Hình 5. Phòng Signature

(Nguồn: https://mia.vn/)

Hình 6. Phòng Suite Standard Double

(Nguồn: https://2trip.vn/)

Hình 7. Phòng Royal Suite Double

(Nguồn: https://2trip.vn/)

Hình 8. Phòng Vice Presidential Suite

(Nguồn: https://mia.vn/)

Hình 9. Phòng Presidential Suite

(Nguồn: https://2trip.vn/)

Phục lục 2. Bảng giá một số món ăn tại nhà hàng Market 1 của khách sạn

Tên món ăn	Giá tiền (đồng)
Appetizers, Salads – Sandwiches	
Bánh xèo tôm nhảy	120.000
Gỏi hải sản Quy Nhơn	195.000
Gỏi sứa Bình Định	195.000
Xà lách thập cẩm	95.000
Xà lách Hoàng Gia	165.000
Bánh mì lát kẹp thịt Anya	160.000
Bánh Bơ gơ kẹp thịt bò	200.000
Soup/Súp	
Súp tôm hùm	145.000
Súp gà	95.000
Bún giò Bình Định	95.000
Súp (bắp gà, hải sản, cua)	95.000
Súp tôm chua cay Thái Lan	150.000
Comfortable Food/Món chính	

Tên món ăn	Giá tiền (đồng)
Gà cuộn phô mai chiên giòn	210.000
Gà xào hạt điều	180.000
Bò lúc lắc	215.000
Anya Grills/Các món nướng	
Sườn cừu Úc 300g	435.000
Đầu thăn ngoại bò Úc 250g	405.000
Cá hồi Na Uy 220g	305.000
Sườn heo non nguyên bẹ nướng	395.000
Mì Ý/Pasta	
Các loại mì Ý	185.000
Mỳ Ý bó sôi dẹp sốt hải sản	205.000
Mỳ Ý dẹp với hải sản sốt cà chua	205.000
Pizza of your choice	
Pizza cà chua	175.000
Pizza thịt nguội, thơm	175.000
Pizza hải sản	250.000
Cơm chiên, mì/Fried rice, noodles	
Hủ tiếu xào kiểu Thái Lan	185.000
Cơm chiên In-đô	205.000
Cơm chiên (hải sản, trứng, dương châu)	175.000
Mì xào (trứng, bò, hải sản)	185.000
Món ăn chay/Vegetarian	
Đậu khuôn Tứ Xuyên	95.000
Canh rong biển đậu khuôn	90.000
Mì xào chay	95.000
Cơm chiên chay	95.000
Món ăn Việt Nam/Vietnamese Authentic Dishes	
Canh chua (tôm, cá bóp, cá thu)	180.000
Canh cải nấu tôm/thịt bằm	150.000

Tên món ăn	Giá tiền (đồng)
Clay Pot/Kho tộ	
Thịt kho tiêu	155.000
Cá bóp kho tộ	185.000
Tôm rim thịt	175.000
Gà kho sả ớt hoặc gừng	155.000
Side dish/Món ăn kèm	
Cơm trắng	60.000
Khoai tây chiên	75.000
Bánh mì tỏi	90.000
Dessert/Món tráng miệng	
Trái cây theo mùa	110.000
Bánh Flan nướng	115.000
Bánh Tiramisu	135.000
Chuối đốt	125.000

(Nguồn: Tài liệu do khách sạn APH cung cấp)

Phục lục 3. Bảng giá một số loại nước uống tại khách sạn APH

Tên nước uống	Giá tiền (đồng)	Đơn vị tính
TEQUILA		
Jose Cuervo	870.000 65.000	đồng/chai đồng/40 ml
Jose Cuervo Silver	1.200.000	đồng/chai
BRANDY & COGNAC		
Napoleon Parisiennes Extra	1.920.000 120.000	đồng/chai đồng/40 ml
Remy Martin Vsop	2.500.000	đồng/chai
Henessy Vsop	2.980.000	đồng/chai
LOCAL WINE		
Bầu Đá Wine 500 ml	145.000	đồng/chai
Vodka The's Men Hà Nội 500 ml	190.000	đồng/chai
Sân Đình Táo Mèo Wine 400 ml	99.000	đồng/chai

Tên nước uống	Giá tiền (đồng)	Đơn vị tính
RUM		
Bacardi White	600.000 60.000	đồng/chai đồng/40 ml
Bacardi Gold	820.000 65.000	đồng/chai đồng/40 ml
Captain Morgan Black	870.000	đồng/chai
Cachaca	1.300.000	đồng/chai
WHISKY		
Jameson's	690.000 60.000	đồng/chai đồng/40 ml
Jim Beam White	820.000 60.000	đồng/chai đồng/40 ml
Johnnie Walker Red	1.400.000	đồng/chai
Jack Daniel	1.350.000 95.000	đồng/chai đồng/40 ml
Johnnie Walker Gold	1.400.000	đồng/chai
Glenfiddich 12 Years	2.500.000	đồng/chai
Chivas 18 Years	2.800.000	đồng/chai
Glenfiddich 18 Years	5.400.000	đồng/chai
Macallan 15 Years	6.900.000	đồng/chai
APERITIFS & LIQUEURS		
Martini Dry	790.000 50.000	đồng/chai đồng/40 ml
Campari	790.000 65.000	đồng/chai đồng/40 ml
GIN		
Gordon's	600.000 60.000	đồng/chai đồng/40 ml
Bombay Sapphire	1.400.000	đồng/chai
VODKA		
Absolut	790.000	đồng/chai
Beluga	2.450.000	đồng/chai
Smirnoff Red	560.000	đồng/chai

Tên nước uống	Giá tiền	Đơn vị tính
MOCKTAILS		
Shirley Temple	75.000	đồng/chai
Sweet Dawn	75.000	đồng/chai
Virgin Mary	75.000	đồng/chai
Virgin Pina Colada	75.000	đồng/chai
LONG MIX		
Bacardi & Coke	80.000	đồng/40 ml
Gin & Tonic	80.000	đồng/40 ml
Vodka & Sprite	80.000	đồng/40 ml
Vodka & Soda	80.000	đồng/40 ml
Jack Daniel's & Coke	110.000	đồng/40 ml
CLASSIC COCKTAILS		
Blue Ocean	115.000	đồng/chai
Bloody Mary	115.000	đồng/chai
Dry Martini	115.000	đồng/chai
Maitai	115.000	đồng/chai
Mojito	115.000	đồng/chai
Sex On The Beach	115.000	đồng/chai
SIGNATURE COCKTAILS		
Anya Premier Natural	145.000	đồng/chai
Anya Premier Mojito	145.000	đồng/chai
In The Mood For Love	145.000	đồng/chai
Quy Nhơn Fizz	145.000	đồng/chai
Tropical Rain	145.000	đồng/chai

(Nguồn: Tài liệu do khách sạn APH cung cấp)

Phục lục 4. Một số hình ảnh của khách sạn APH

Hình 10. Quầy Cabbar Bistro

(Nguồn: Facebook – Anya Premier Hotel Quy Nhon)

Hình 11. Coco Spa

(Nguồn: https://www.booking.com/hotel/vn/anya-premier-quy-nhon.vi.html)

Hình 12. Phòng Gym

(Nguồn: https://www.booking.com/hotel/vn/anya-premier-quy-nhon.vi.html)

Hình 13. Hồ bơi vô cực

(Nguồn: https://www.booking.com/hotel/vn/anya-premier-quy-nhon.vi.html)

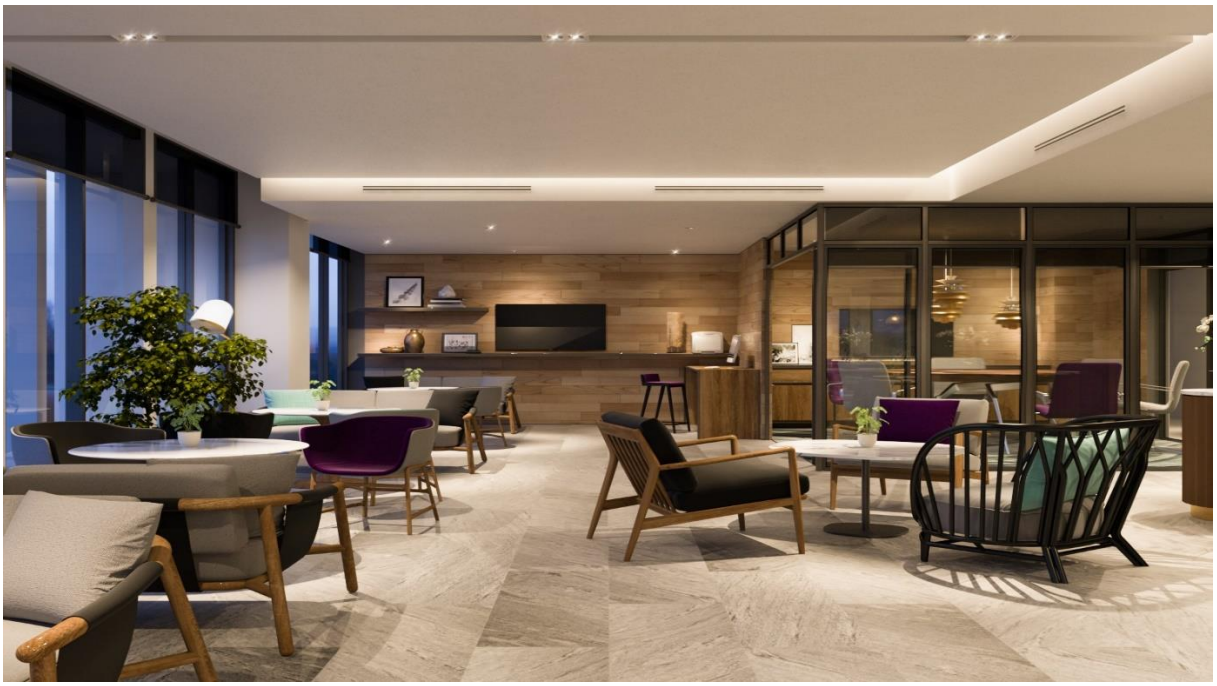

Hình 14. Phòng Privilege Lounge

(Nguồn: Facebook – Anya Premier Hotel Quy Nhon)